(第三種郵便物認可)(大正十一年七月二十四日) 中華民國十二年九月九日 The Man Chou Pao 陰曆癸亥年七月二十九日 (星期日) 第三百四十四號 (一)

滿洲報

大正十二年九月九日
本報價目 每份金五錢 一月金八十錢 外埠郵寄金九拾錢
廣告刊資 一行十四字起碼 一日每行金一圓 特別地位加倍 長期另議
發行所 大連市山縣通一〇四號地 滿洲報社
電話 編輯部七〇一三番 經理部四〇三四番
振替貯金口座大連三七二番

評論之評論 (恂恂)

▲北京之攝政內閣。轉瞬已屆三月限滿之期。依法律上事實上手續上說去。均應爲結束之預備。乃攝閣於此陽關煞尾之際。不但不謀結束。反推高五臨時主持院務。爲變相之總理。而更將缺席之農教兩席。明令以袁黃兩氏補充矣。

▲夫內閣之攝政。在他國爲迫不得已之舉。今我國之攝政內閣。則逐元首以自行攝政。而尙以免政府中斷之言。自欺欺人。玆更以攝政之期將屆。復與大頭勾結。決定新總統未產出以前。九月十三日以後。攝閣依舊攝政。新國會未產出以前。十月十日以後。現國會依舊開會。所持之理由。厥謂攝政內閣。所以補元首之缺位。免政府有中斷之實。總統位一日有缺陷。攝閣則一日不可棄責。國會議員。對於立法之機關亦然。

▲此種決定與理由。純爲高吳現時想像中之心理計畫。屆時果如所預定之計畫進行。能否不爲國人所反對。固不可必。然高吳之戀位攫權之野心。若此。眞不知天下尙有廉恥事矣。

▲人而無恥。胡不遄死。高吳之卑鄙無恥。不惜犧牲家國。以作奸犯科。須知吾民非盡可欺者。果任性妄爲。而不知悛悔。行將爲舉國成得而甘心。何毫無覺悟至於此極哉。噫。

中外要電

解禁防穀令辦法 (北京專電七日發)

四日閣議。決定解禁穀類輸出。惟關於出口手續。日本公使館與中國當局間。正交涉簡便方法。但簡章決定之先。爲日本震災所需要之大米及食糧品。由各地日本領事一報告於北京。日本公使館。則得許可也。

於此好機會 中日眞能合作乎 (上海專電七日發)

在滬中國側各團體、對此次震災。均表深厚同情。努力義捐救濟。已誌前電。向來視爲有排日色彩之救國聯合會。對日外交後援會等之團體。謂不可不以非常努力。救助同文同種之國民。勸募義捐。日本國民觀此異例之同情。表示滿腔感謝。中日國際關係。因之變爲眞實親善乎。

羅災者百三十萬 (東京專電八日發) 燒失三十一萬餘戶

此次東京地震大災 其燒失戶數及羅災民數調查如左

▲燒失戶數

麴町區	五千七百九十三戶
神田區	四萬六千〇七十九戶
日本橋區	二萬六千〇二十戶
京橋區	二萬八千五百九十八戶
芝區	一萬五千六百五十八戶
麻布區	九戶
赤阪區	二千二百七十二戶
四谷區	八百七十四戶
牛込區	六戶
小石川區	九百六十五戶
本鄉區	五千八百九十三戶
下谷區	三萬三千五百九十五戶
淺草區	五萬二千八百八十三戶
本所區	五萬五千三百戶
深川區	四萬一千八百八十八戶

▲羅災民數

麴町區	二萬九千四百〇二人
神田區	十七萬五千四百廿一人
日本橋區	十一萬五千九百〇五人
京橋區	十三萬一千〇四十人
芝區	七萬六千七百二十六人
麻布區	四十五人
赤阪區	九千八百三十三人
四谷區	三千六百八十八人
牛込區	不明
小石川區	四千六百九十四人
本鄉區	三萬二千七百三十六人
下谷區	十四萬四千三百〇六人
淺草區	二十一萬六千二百九十八人
本所區	二十四萬〇七百八十八人
深川區	十七萬四千八百二十六人

計百三十五萬六千七百人
燒失戶數 合計三十一萬五千八百三十三戶

橫濱死者十五萬 (橫濱專電八日發)

橫濱市面之房屋。除市役所外。全部倒潰。縣廳因震動。室內起火而燒失。郵便局倒潰。壓死局員百名。日本橋附近四萬避難人民。亦被火燒死。鹽見橋附近二百名。之娼妓。百名燒死。正金銀行內二百名。現據警署發表。死體共十萬。而其實約在十五萬左右云。逃出災害之市民亦幾於饑死云。

當局命開放邸宅收難民 (電通七日大阪發)

日本當局命令開放富豪貴族邸宅。收容災民。如有抗命者。以法律治之。

火車將拒乘客專運糧食 (大阪專電八日發) 災民發生傳染病死者甚多

東京驛附近避難者。與探望罹災者。非常衆多。故向東京輸送糧食及救恤品非常困難。鐵道當局決定今後拒絕一切乘客。專運食糧。又據鐵道當局談云。由名古屋避難來之災民。發生傳染病。至六日午前九時。各警務署收容死體數。已達四萬七千人。警署目下尙在調查中云。

大震災予日本以好教訓 (上海專電八日發) 中華新報之正論

滿乞斯泰。以東京附近之震災。及其影響。謂在將來太平洋之國力比例。必當大有變更。本日中華新報特著論以駁之曰。日本此次誠有莫大損失但尙與其立國無妨。精神的方面。當反有進步。日本邇來已流于奢侈。國會之弄權。富豪之貪利。又日以加甚。因此災害一刹那間。又復返于明治初年緊張及嚴肅之氣象。游戲的不面目之思想問題。亦當爲之矯正。物質之損害蓋不成問題云。

開會協議東京復興計畫 (國際大阪專電八日)

此次震災。日本帝都。幾化爲焦土。今爲復興計。於七日午前九時開都市計畫會。協議復興計畫之根本方針云。

日銀存欵無損失 (倫敦專電六日發) 募集外債應募者必多

據倫敦經濟界消息云。今回日本東京橫濱之大震災。市街之復舊當須莫大經費。日本政府定須募集外債。然以日本財政之鞏固。信用照著。外債之募集。當無何等困難。又東京日本銀行之本店今回亦受微災。然該行在當地共同保管之十億圓之金貨。毫無損失有此保管之資金在各外國。募集外債願應募者必多云。

俄要人赴赤協議救災事 (哈爾濱專電八日發)

極東商業課長克里母伯爾克氏。爲出席赤塔救助日本大地震。由沿海州向日本輸送木材之協議會。四日由哈出發赴赤塔。該氏豫定於十一日返哈云。

比王慰問震災 (國際專電六日發)

比利時王向布拉則爾駐在之日本大使。慰問震災。

兩行共捐千萬 (大阪專電六日發)

三井三菱兩商行各出五百萬元捐金救濟震災。

巴夫人之義舉 (倫敦電六日發)

有名舞踏家。客年來遊日本之巴弗路哇夫人。與倫敦開演善戲。全收入贈到日本

災民悲憤自殺 (國際大阪電七日發)

日本災民。遭此浩劫。食糧不足復遇風雨。饑餓亦達極點。故其中有悲今生之不幸。自尋短見而自殺者甚多

餘震一千餘次 (國際大阪七日發)

自被災以來。六日上午六時。餘震不下一千三十九回。其中一日至二日共三百五十六回。三日共二百八十九回。四日一七十三回五日一百四十八回。六日上午六時二百六十三回。已漸次減少矣

大倉男捐百萬 (大阪專電八日發)

大倉喜八郎男爵助捐一百圓云。

加拿大木商捐助多量木材

加拿大哥倫比亞政府之木材商組合。協力捐助多量木材。送往日本震災地云。(國際新嘉坡電八日發)

安田氏捐鉅欵 (國際專電八日發)

安田善次郎氏捐助費二百萬圓云

三井陳請 建小屋容災民 (國際大阪專電七日發)

三井爲救濟災民捐金五百萬圓。幷請內務大臣。願以其本家工事建設小屋。以爲災民容身之所

▲▲▲▲文部大臣就任 (國際大阪專電七日發)

岡野敬次郎氏。本日就任文部大臣。

司法大臣及大審院長之親任式

六日午後三時。於赤坂離宮。舉行司法大臣及大審院長之親任式。從二位勳一等法學博士 平沼騏一郎任司法大臣 大審院判事法學博士 橫田秀雄任大審院長 (東京專電七日發)

爲難民謀住所

宮內省爲救濟起災民起見。曾有暫建小屋之計畫。如地不敷用時除芝離宮。高輪東宮御所外。尙擬開放四萬五千坪之地云。(國際大阪七日發)

大選問題之最近情形

北京特約通信。各方注意之大選問題。兩三日來又大形活動。蓋以一日廿石橋協商之結果。吳蓮伯亦頗覺出席費名義之不當。稍容納各政團之意見。而攝閣方面亦以爲其三月之期限將滿。故日前兵馬司又議請各團代表。商議大選進行之方法。因之王雙岐等遂有赴滬勸誘議員北返之行。惟此中有可注意者。即王雙岐等之赴滬。絕非各政團諒解之結果乃出於吳派與保系要人之派遣。觀其赴滬之數人。或接近保方。或私淑吳氏。完全與各政團不相涉也。記者訪晤某政團之議員據云。吳蓮伯曾一度與之商權各團分派代表赴滬事。彼雖當面允許。卒以團體之反對而中止。記者尙問其滬上議員情形。彼答以關以進行大選事。個人與團體。均未參加。試將來情形如何再作商議云云。然滬上之情形。今不異於昔。昔之不肯就範圍者今更無法羅致。其見金即色然喜者。其來去仍不甚可靠。據今昨兩日北京宣傳。王等赴滬。携欵數十萬。頭等免費車票數百張。在京作門面生議之議員。又紛紛赴滬。以便兩頭拿錢。然一方則聞王等之去。不過五人各帶路費千元而已。實不足以廣招徠也。但大選前途。亦絕不因招徠不周而遂無希望。須知全國中所謂之勢力派。皆建築於無辦法之上。在滬議員。號稱五百。而一會不開。較之北京之流會。尙且不如遠甚。其傍徨之光景。不言可知至其所以不能開會之原因。第一以江浙議和而受打擊。然國會之議員之毫無信義。乃根本上已招人唾棄。今年赴滬之人。即去年北歸之人。憧憧往來。皆爲此輩廬不敢收。孫亦不要。雖不勸誘彼輩亦當投機自炫也。所可懼者轉瞬至十月十日。衆議院議員任期已滿。如在此期以前。不能開成常會。法律上已無國會存在之餘地。不惟大選不成。亦且從此無法爬梳。故昨日民治社議員牟琳君有論於八日開選舉預備會之提議。不過揆以最近各政團對於選舉之情形。恐預備會萬開不成。其所以不成。記者一日通信中。已詳言之矣。又聞所議大選九要人。近日已漸呈不能合作之現象。蓋此九人者。其對於大帥之推崇雖同。而對於辦理大選之希望。各有懷抱挾恫議長以自重之某君。較之其他。固有捷足自豪之概。並不以其他辦理者爲重要也。書至此忽接有最新奇之報告。謂某方主張大選問題。如在十月十日以前。未能解決。大選即停止進行。仍趨返於民八徐氏退位後之形勢。將另生一新局面以應合大局。所謂新局面。不承認中間有黎元洪復位之一段事實更別求一解決時局方法。此消息太奇。恐不足徵。聊備一說。可也。總之。辦理大選者。如不能求一正當辦法。徒爲撫飾之計。前途正未可樂觀也。

德成鐵工廠遷移擴充

本廠開始營業。已在十餘年前。信用頗稱昭著。惠顧恐後爭先。貿易日趨發達。但賴社會重看。本廠新添機械。所造均許保險。聘請優良技師。製造方法精研。機器鍋爐等件。鑛鍋碾砣油拴。還有冷氣榨椿。以及油囤幷圈。今遷新工業地。房屋工廠濶寬。各界紳商購物。電訂或通公函。不勝歡迎之至。價值格外從廉。恐未及週知。特此登報佈宣。

大連市外沙河口工業地區十二之九番地 德成鐵工廠 主人 王明東 啓 電話六五四四番

維持信用定價劃一

眞實價亦廉減久蒙各界所惠顧感激莫名玆因東西各國門莊售貨價均劃一惟我華商之價値往往不平或多或少實難取信於人今敝號爲擴充營業保持信用起見特將內部重新修飾貨物定以最廉之價格擇於六月十六日起實行定價劃一以廣招徠而保信用仰各界賜顧不勝企盼之至特此謹佈

啓者本號在大連開設雜貨莊十有餘載採辦各國貨物送時躊備揀選上品以應需用貨既

大連市羽前町八號地 協茂盛謹啓 電話 批發部五千四百五十三 綢緞部長四千六百三十二 雜貨部四千九百八十八

群英樓中西大菜館開幕廣告

啓者本樓開設在大連東鄉町業已多年荷蒙各界諸君惠顧無任感激之至頃爲擴充營業報酬主顧起見特臨時休業二月將樓房門面仿照西式加工修飾凡院內庭園花欄電燈電鈴俱已完備樓上房間各種陳設品亦皆煥然一新並由京滬等處聘請來高等廚師預備京蘇筵席西洋大菜鷄素燒不但味美適口而且定價低廉且堂役伺候格外慇懃今已修飾就緒特擇陰曆七月二十日即陽曆八月二十一日重新開幕望各界諸君倍舊惠顧不勝歡迎之至恐未週知特此謹佈

大連市東鄉町一丁目九十三番地 羣英樓主人謹啓 電話 三三五二 四九九二番

福慶隆開幕廣告

啓者本號以貢獻社會之便利起見特由上海廣東等處運到最新式之保險銀櫃銅床鐵床眞牛皮箱樟木衣箱柳條箱旅行皮包以及紳商應用室內裝飾之各種家器一槪完備貨眞價廉零售批發無不克己倘蒙惠顧無任歡迎恐未週知特此謹告

大連小崗子永樂街三十三番地 福慶隆主人謹啓 呼出電話五七二六番

照像修理鐘表特別廣告

竊察萬國通商以來營業無不競爭日上各盡技能。獻其所長。俾博顧客之歡心以挽利權之外溢。敝館向蒙各界光臨。甚荷感佩。今逢暑往秋來。金風佳景。正宜修眞之良好機會也。敝館不惜重資。新由上洋運到照像各種材料。特聘名師專門研究照像。晒光放大。永不變色。無不精益求精。以達惠顧雅意。五彩裝成。亭台山水。奇花異木。家庭佈景。各種陳列。無不齊備。今爲報酬顧主起見。特別大減價一月。自舊歷七月十五日起。至八月十五日止。每元八扣計算。幷兼修理鐘表。整舊如新。望希各界光臨。無任歡迎之至。

大連市寺兒溝千代田町 端生照像館主人謹啓

大連元生祥紬緞雜貨莊

大連伊勢町德大號內 長電話六四八六番

啓者本號浪速町舊址時在謀畫建築之間敝暫寓伊勢町德大鐵行前樓向辦蘇杭綢緞及洋廣雜貨批發零售仍舊照前交易各界諸君賜顧者請駕臨敝寓非常歡迎諸貨價格特外別廉以答諸君迂路至敝惠顧之雅意耳特此佈告

潤昌盛自製肥皂廣告

啓者本號不惜重資特請著名技師採辦上等材料製造各種肥皂如鹿牌鷄牌方皂三鹿牌長條皂品質優良價格公道非市間所製之劣物所可比如蒙賜顧無任感佩之至恐未週知特此佈告

大連市伏見台 本號主人謹啓 電話七千六百七〇號

同興公福開辦匯兌

啓者敝號開設以來十有餘載專辦錢鈔船票等事承蒙各界惠顧信用昭著不待贅言今爲便利客商起見特設匯兌一部在山東各處設有分號欲有往山東匯送錢項者勿論遠近城埠鄉鎭凡委敝號匯繳務必派員親自交到應期不悞恐本週知謹此聲明

小崗子平和街一番地 同興福錢莊謹啓 電話 五九〇一 四二三七番

安奉線

售金五分如有喜閱本報者向車內賣貨人購買不悞

大連新聞

運送救恤品赴日之踴躍
第一次運船東渡二三次已預備

日本不幸遭此奇災。舉世莫不深爲惋惜。東省日僑情關骨肉。故尤爲悲痛。聞變後。各團體即議救濟之策。其贈金餽物者。甚爲踴躍。不數日內。已由長順丸。滿裝應用貨物。送赴日本。復又備奉陽丸。於十日開船。此船去後。在二十日前後。以滿洲丸。(七五〇〇噸)第三回之救濟。其第一回所載物品價約二十萬元。載有客用自動車一台。蓆七萬張貨物自動車一台。蘇繩八千三十三斤臘燭二六八四一〇大豆二二八六三〇〇斤、竹串十五萬枝。油紙一一四八七枚。蔴袋五萬條大鍋四百五十口。醬油八十石。自動車十輛(以上爲滿鐵贈送者)鑵頭五百六十打。舊洋服十九箱白米二十七袋。食料品四十八袋小麥粉二一二五〇斤。以上大連市役所。食料一百三十袋。大連汽船會社送。

第二次由泰陽丸送裝者。洋燭二二七一七。八〇〇枝小豆二車約六十噸。洋燭三。〇〇〇箱油紙九五。〇〇〇張。白米三十袋。毛布一〇。〇〇〇條。醬油五十桶。大醬十桶。麪粉二〇。〇〇〇袋。舊衣服三箱。精糖二五〇〇袋乾粉一〇。〇〇〇斤。麥粉三〇〇〇袋。白米六六〇袋。蓆三車。電信機械三三台。其中大部分爲滿鐵會社所送。餘者爲鞍山瓦房店。旅順。奉天。及大連市役所寄贈者。並聞滿鐵由瓦房店購買小麥三千袋。五日於七十號列車載至大連八百袋。無由他各站購買之小麥。約於八日即可運到大連。以便由泰陽丸載運云

由大連港出發之長順丸。大連關計算此項救恤災。應共徵收稅金二千圓。然既爲救恤品。當然不能與普通貨物同徵關稅。故滿鐵與關東廳協議。向大連關交涉。對於救恤品。請求免稅云。

實業協會 極力籌備進行
牛周麗諸氏之熱心

小崗子華商。近日組織實業協會等情。已誌昨報。該會々長牛作周副會長麗睦堂周善亭等。於日內極力進行訂定規章。聞目下已議有方針。依其方針籌備一切。該會員等亦均行踴躍進行云。

劉某娶妓虐妻
有劉治邦者。原籍大連市沙河口會小劉家屯。在日清油房充當馬車頭。現住北崗子第二區五百零二號地。因近來賺錢。頗有積蓄終日吃喝嫖賭。不作正事。惟是好嫖太甚。遂於本年四月私取一半掩門妓女王氏。自從到家。非常寵愛。毒待其妻日甚。衣服糧米。一點不給。且也、不時打罵其妻被虐不堪。向彼請求顧與長子出去度日然而無有收入。度日更覺爲難。飢寒愁困。令人難堪。遂不得已向其夫請求衣服食物。其夫不但不加憐憫。反暴打不堪恨其何不速死。打得混身青。皮破血流。頭部受傷尤重幸被派出所聞知。將受傷者送至博愛醫院療治矣。如劉治邦者。可謂人道之賊。官署何不嚴加取締之也。

信濃町市場 助賑捐三千餘圓
大連市内信濃町市場組合。以東京此次地震。對於捐助上。無不多數寄贈。結果其募集金三千五百圓。已於月之七日交付於大連民政署矣。

救災物品運日 要求免收關稅
七日早滿載救恤品開往震災地。

連濱秋景之四
相逢好女道圜西。放學歸來日影低。點額汗珠嬌欲滴。香囊書籍手親提(摩隱句)

茶壺偷窃金釧
當洋四十五元還了飢荒
福興當收贓贓賠了價

大連小崗宏濟街二十四號地、遊廓四十九號夥計王煥明。年四十九歲。係京兆通州人。自在該號充元緒以來。其行爲荒蕩。入不敷出。所以外債。亦因之而積月之四日。午後九時許。該號同居王氏之長女小六。年(五歲)歸室就寢。及至午後十一時許。小六手上之淡金手鐲一付。不翼而飛。當時四處尋覓。賊已杳然該號當時所有客人。均被嫌受驚者不少。次日該號主人李金翠。乃報告關東街警察官吏派出所該派出所巡查須能清次郎。於前六日至四十號調查。見王煥明形跡可疑。即時搜其身上。果搜出小崗子福興當當票一張。即係前記小六金手鐲票。以周善雲之假名。當小洋四十五元須能巡查即時帶至派出所。轉押赴小崗子警務署司法係。追究其所當之欵。則云以十五圓還遊廓五十三號夥計張某之欠債十六圓贖其自已前當之衣服。又抽籤子輸了十一圓餘二三圓還欠欵之利。業已無餘。司法係調查明白乃押王某於拘留場更將送於地方法院。以資懲罰云一方面由福興當將該手鐲索回。以福興當收押贓品。使其將原物返於李金翠。結局福興當以收押贓品。損失四十五元云。

探問留學生之安否
岩間氏已托大連慰問團矣

金州城内外之中國子弟。在日本東京留學者。共計十七名。由連起程本月一日(地震日)始抵東京其後消息全無。故其父兄等。均抱非常不安之狀。該學生等均係金州公學堂出身。故該生等父兄向岩間公學堂長請求。岩間氏遂於前日來連。向六日夜出發大連市之慰問團。依賴代爲調查該留學生之近況云。

馬車收容所 抽出收入認捐
大連馬車收容所。對日本震災表非常之同情。以九。十。十一。天稱爲「馬車日」將三日間馬車七百一十六輛之收入金內之若干。(最少每一輛二元)充爲義捐云。

滿鐵會社 社員扣薪賑災
滿鐵決議支出救恤金一百萬元普通社員薪金扣留一成。高級社員一成五分。重役員內各募集一千元云。

夥分烟土案再誌
本報前載三浦巡查。捉獲夥分煙土一案。事經數日。官署如何辦理。尚未聞知。但據另訊。海關巡役搜查客人煙土。卽交由攬客之船拉子。携外朋分。確實有之至於爲秤手棄巡役長孫某所主張恐不確云。

介紹欄
○○○○楊振峯又設鞋店 西崗子電車站路北新成鞋店。係楊振峯君所設立。查楊君前在玉成鞋店經營鞋業十有餘載。對於製造技術。無不精通。此番聘領安新昌號並魁英棧資本洋八千餘元。特由上海請到著名技師數名。督工製造材料。擬於陰歷八月上旬開市。並減價數天。以答顧主。想將來必受各界之歡迎也。

▲又開一家鐘表店●●●● 連埠近幾年來。各種生意雖稱發展。未若鐘表店眼鏡行進行之速。今歲本街開辦鐘表店者。日多一日。現又有上海大鐘表店史惟記來連。在羽前町協茂盛北屋。設立支店特派陳漢文君爲經理。查陳氏精通商學。人品忠厚。現已來連督工修理門面。非常華美。頗爲壯觀。工程浩大。雖月餘亦難完竣大約陰歷八月上旬。必能開辦並且物美價廉。減價出賣。定受各界歡迎云。

震災義捐芳名
大連之部

○無名氏衣類一包○厚田靜白メリヤス半打○石田ヌイ衣類一包○牛尾ミチ衣類一包○澤田元次郎同及綿一包○小野太樹罐詰三十六個○橋本フク布團毛布衣類一包○伊藤眞也白米一袋○宮光房一白米一袋○無名氏衣類其他雜品一包○河原忠二郎タオル五十節○浮船衣類一包○石井松之助同一包○辻吉藏同同○柴田ウメノ同同○武田昌雄食料品三包荒木伊平白米三袋○加來博芳シヤツ五枚○永原いね子食料衣類一包○矢田都アキ衣類同○無名氏同同○宮本平次郎田麩罐詰百六十打○藤本協一衣類一包○森松藤衣類一包○西岡トヨ衣類一包○西澤早苗同同○太畑トヨ同同 ○岡野正雄同同 ○玉房同同○高あい同同○寺田由次郎同同○大谷同同○伊藤銀次足袋二十足○伊藤フエ衣類一包○喜野常雄毛布十五枚○黑田シゲ衣類一包○近江屋同同○青木若代衣類一包○出口吳服店同同○白木屋洋服百着○加藤島太郎白米五俵○戸田寛次郎衣類一包○吉田ヨメ同同○野崎商店メリヤス三十枚○武米榮衣類一包○菅野商店同同○藤本嘉久治同同○山本清次△同同○小林敬次郎白米三俵○樋口貞太郎洋服一包郎原田榮三郎ネル同○近藤美壽衣類同○松井米吉干ウドン四箱○大岡フサ衣類一包○上野龜彥同同○渡邊リン同同○橫峯太吉同同○稲澤時次郎衣類一包○山本快心堂同同○高柳正男同同○池田伊三郎醬油二十樽○福田耕衣類一包○岡安ハル○同柏木小春同同○無名氏同同○佐野西之助同同○平井彥太郎同同○石原利通同同○原田久作古着一包○長曾我部基古着一包古洋服一包襦袢一包古足袋一包毛布風呂敷一包○中西キミ單衣一包○谷井キミ古衣服一包新洋服一包靴下一包風呂敷一包○滿鐵消費組合サーデン罐詰四打入二十箱赤貝罐詰四打入二十箱パインアップル罐詰四打入五十箱コンデンスミルク罐詰四打入五十箱○アカシヤ蒸汽洗布所白米五袋衣類一包○三木正雄ビスケツト一箱○柳原リセ單衣一枚○桑島豊重衣類取合一包○清水善次衣類一包足袋五十二足

○三圓朝日亭○三圓湖水軒○三圓南極屋○三圓鳥芳○三圓勝山食堂○三圓松葉○三圓資舟○三圓長崎亭○三圓二鶴○三圓川屋○三圓松榮庵○三圓芦の家○三圓日本橋食堂○三圓天勝○三圓平の家○三圓榮屋○三圓若葉○二圓常盤壽し○二圓神戸屋○二圓好豊亭○二圓さくらや○二圓若甲屋○二圓源平庵○二圓朝日屋○二圓花村○二圓三日月○二圓玉屋○二圓杢香庵○二圓幸○二圓改良軒○二圓松竹亭○二圓新春日○二圓福喜○二圓鶯庵○二圓夜明○二圓ボプラ○二圓對馬屋○二圓三福亭○二圓かめや○二圓萬直し○二圓魚廣○二圓よからう亭○二圓朝日亭○二圓南薩屋○二圓君之都○二圓富山初音○二圓叶屋○二圓天吉○二圓ツバメ○二圓木村屋○二圓山ぼ屋○二圓武藏野○二圓秀の家○二圓晋羽○二圓柴田庵○二圓屋○二圓末よし○二圓吾妻すし○二圓パート○二圓福の家○二圓魚德○二圓福廣○二圓きんつ代屋○一圓富美の屋○四十五圓大連飲食店業組合○二十圓滿蒙文化協會小川外之衛○二十圓同龍田道德○二十圓同松原梅吉○二十圓同張鶴斌○四十圓同笠原博○四十圓同楊成能○三十五圓同石田貞三○十五圓同安武一雄○四十五圓同鵲澤武○十五圓同河津純吉○十五圓同岡田權之○二十圓同奥村義信○十圓同中尾成行○三十圓同平林芳勝○五圓同北原吉市○二十圓同近籐音三郎○五圓同武田豊市○四十圓同傳立魚二百圓日清製油株式會社本田兵一○百五十圓同石川仁平○二十二圓同勇友會○二十圓同山本義堯○二十圓同田崎龍三○二十圓同日高瑞○十八圓同濱崎千鹿○十七圓同加藤省三○十六圓同明宇時藤○十六圓同是枝勇平○十六圓同村田善太夫○十五圓同平野重吉○九圓同渡邊隆次郎○九圓同安心院浦太○九圓大島雲六郎○八圓同佐久間巖○八圓同松村繼彥○七圓同二口丑太郎○七圓同飯塚雅藏○七圓同平松弘志○七圓同奧田鶴松○七圓同黑木森之助○七圓同宇田川鋒○六圓同佐々木精一○六圓同伊藤剛介○六圓同森茂○六圓同仲貞市○六圓同蘭村邦之助○六圓同大塚夏太郎○六圓同本松英雄○五圓同岩間靜夫○五圓同足立正市○五圓同安生惠壽○五圓同大島良治○五圓同山田外茂二○五圓同馬淵祐三○四圓同貴島茂兵○四圓同渡邊忠一○四圓同岡崎準一○四圓同白石敏海○四圓同青木盛茂○三圓同玉木治作○三圓同前島善造○三圓同末永キン○十圓アカシヤ洗布所○十圓神戸屋洗布所○十圓八幡屋洗布所○十圓近江屋洗布所○十圓井町洗布所○十圓廣邊洗布所○十圓第一トキワ洗布所○十圓第二トキワ洗布所○十圓和田洗布所○十圓大連洗布所○十圓西山洗布所○十圓但馬屋洗布所○十圓大川洗布所○十圓毎日屋洗布所○十圓敷島洗布所○十圓ナニヤ洗布所○百圓近江町五ノ二ノ二一枚實○五十圓山縣通リ一二○竹下市次郎○三圓同竹下一男○二圓同氏原房榮○一圓王志連○五十錢劉志中○五十錢林鳳山○五十錢趙恩壽○五十錢陳○彥○五十錢同張汝謂○五十錢同林雲山○五圓青年會齊藤秀一○百圓磐城町五和田タネ○一萬圓霧島町相生由太郎○十圓西公園町芳村穆○五圓山口○二圓天神町二區金井槇治○千五百圓滿洲水產株式會社○一圓無名氏○十圓武藏町六四井出福三郎○千圓水產會社福田顯四郎○二百圓奧町二ノ六七東亞士木企業株式會社

○十圓逢坂町小島ヨウ○五圓高田商會內山下三之助○二圓伊勢町一一高野けい○二千圓加賀町一二渡邊商會○一萬圓盛部通リ張本政○三千圓太平町一四邵尙儉○十圓伊勢町副島善文○六十圓磐城町魚商店員俱樂部○百圓大和ホテル內不破小一郎○二百圓山縣通リ市場大多和又三郎○一百圓大連看護婦會西アサノ、大日向ハツノ、緒方コウ、渡邊ヱキ、中村ユメ、白井ハヤ、小野トキ、川原ヾゲ、彌吉ハル、渥見ミツヱ、吉田ツモ、○五十錢英狹町イ區一二神村芳太郎○十錢日出町一五ノ一ノ二松田良市○一圓信濃町大室源藏○五十錢逢坂町坂間佐太郎○四十錢逢坂町堀正義○一圓浪速町四丁目岡本喜八郎○一圓鈴木吳服店松浦政一○一圓浪速町八四赤瀨定雄○二十錢金賞堂石本下學○一圓逢坂町大和屋國光みさは○一圓同日比ふみ○五十錢同三田尻木原松枝○二圓同花の家星野ふじ○五十錢同三田尻縄田とき○一圓同大和屋小田すみ○二十錢同第一勇樓高野さつき○五十錢同高野すへ○一圓同森すゞ○一圓同野田さと○五圓同友永ひさ○五十錢島本あや○一圓同松の家藤原花子○一圓同第三豊榮樓女中連○五百圓大連材木同業組合、早野材木店、村井材木店、濱恒材木店、秋田商會材木株式會社大連支店、濱名材木店、宮下木廠、德茂昌、三井物產株式會社大連支店木材部鴨綠江製材無限公司大連支店、新宮商行、高橋商會大連支店、中熊合名會社大連支店、中村商店、

(以下接第三版)

東京震災募捐啓
啓者。此次東京橫濱之震災。洵爲世界未有之奇禍。商場居舍悉成丘墟。老少人民。同罹浩刧。而又波臣肆害。海嘯爲災。沿海田廬。都成澤國。死亡既狼藉道途。生存更急須拯救。概念災區之慘狀難描。賑撫所刻不容緩。爰爲災民請命。求助慈善仁人。望拯災民於水深火熱之中。慨捐鉅欵爲賑飢救溺之用所冀鼎力解囊。固多々而益善。并求廣爲勸募。卽少以奚辭。爰修捐啓。佇候鴻施簡章列後

關東廳
南滿洲鐵道
大連市役所
大連商業會議所
大連華商公議會
小崗子華商公議會
旅順華商公議會

關東報社
泰東日報社
旅順市役所
遼東新報社
滿洲日日新聞社
大連新聞社
滿洲報社

捐欵簡章
計開

一、凡捐助現欵請交後列各處、關東廳。大連市役所。滿鐵會社。遼東新報。滿洲日日新聞。大連新聞。泰東日報。關東報。滿洲報。大連商業會議所。大連華商公議會。小崗子華商公議會。旅順華商公議會。旅順市役所

二、凡捐助糧食物品土者請交大連市役所

三、凡捐助欵項芳名由前記之六報逐日登報發表作爲欵收證據不另給收條

四、凡捐助欵項之處分糧食物品之運輸概由關東廳主持辦理

五、捐欵截期限爲九月三十日

六、欵項食品之捐助無多寡之限制

賤賣新舊油椿廣告
敬啓者鄙工廠存有新舊油椿均係八寸工字鐵造成者灑綠圖四寸並另有各式油椿共計三百餘塵均合時尙異常堅固茲決廉價出售特別公道如有用者請至鄙工廠驗看是感

小崗子南久壽街二十五番地

順興鐵工廠謹啓

西崗俳優宿舍廣告
邦子 西皮 二黃 時調 大鼓 改良 戲詞 逐意 點唱

于小芬 王金寶 劉蓮舫
于小順 盧翠鳳 劉巧菱
黃小榮 小 劉小蓮
黃小蓮 盧翠 黃小喜
黃福仙 李小順
黃福春 盧銀鳳 李小春
黃小寶 劉鳳寶 薛小鳳

本宿舍自創辦俳優以來已經數載幸蒙市面往來之士商惠臨現本所不惜重資將樓房接連寬闊修飾潔麗特由京津之眾上海等處邀來以上所列頭等歌妓十餘名均色藝雙佳待客周沿每日絲竹管樓臺歌舞望所走馬章臺諸君大駕光臨方知有一番繁盛

小崗子福德街十二番
舊有話電一二七三番
新增電話三五一三番

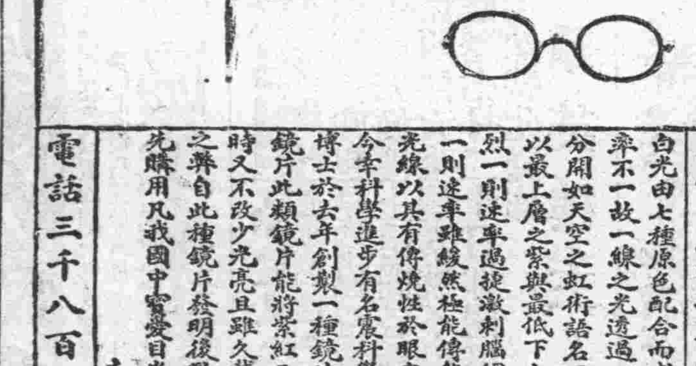

總公司上海英大馬路泥城橋東

白光由七種原色配合而成因各色光之速率不一故一線之光透過一三角玻璃各色分開如天空之虹術語名曰彩帶內中各色以最上層之紫與最低下之紅二色害目最烈一則速率雖緩然極能傳熱化學中名曰熱光線以其有傳燒性於眼內自瞳最有妨害今幸科學進步有名震科學界之克羅克司博士於去年創製一種鏡片名曰克羅克司鏡片此類鏡片能將紫紅二色充分消滅同時又不改少光亮且雖久戴亦不能有色差之弊自此種鏡片發明後歐美人士莫不爭先購用凡我國中寶愛目光者盍來試之 本公司謹啟

電話三千八百九十五號

中國精益眼鏡公司

分公司 天津 北京 漢口 長沙

分公司 濟南 南京 杭州 無錫 香港 廣東 南昌 開封 奉天 重慶 揚州 哈爾濱 武昌

大連支店分設羽前町十二番地

今天開市
美大利手表眼鏡公司

下列價目已扣足實洋

六號十八金卡字手表 扣足寔洋廿三元六角
六號十四金卡字手表 扣足寔洋廿元零八角
六號十四金工字手表 扣足寔洋十二元
六號八角夾金卡字手表 扣足寔洋十元零八角
六號花面三條梁夾金手表 扣足寔洋七元二角
六號磁面三條梁八角夾金手表 扣足寔洋七元
六號五年夾金花面手表 扣足寔洋四元八角
六號鐵殼三針手表 扣足寔洋四元二角
六號瑞士電光手表 扣足寔洋參元六角
五號皋殼卡字手表 扣足寔洋貳元五角
·一律保險五年另有花色繁多不及細載

照碼八扣
開幕紀念贈品項目

購貨實洋五元以上者 贈皮面懷中日記一本
購貨實洋拾元以上者 贈保安剃刀一把
購貨實洋二十元以上者 贈玳瑁眼鏡一付
購貨實洋三十元以上者 贈熱水壺一只
購貨實洋五十元以上者 贈秀郎眼鏡一付
購貨實洋一百元以上者 贈千里鏡一只
以上所贈各品不得作價並更換他物

大連監部通泰華樓西鄰

敬啓者敝號自開辦以來久蒙各界所歡迎實爲感激之至鄙人今又覓妥後開地點開設西洋樂器專門店日本製品西洋來品無不俱全對於各種鋼琴風琴又能正音以及修理一切故障如承垂囑必當迅速辦理工價從廉以副雅意務望各界倍常光顧是爲至禱恐未週知特此聲明

西洋樂器商 合資會社田中克蘭德商店

大連市山縣通一一四 代表社員 田中麒六 (電話三七六四番)

著名 大聚大 連加 本棧開辦以來深蒙往來紳商顧無任惠感激現房屋重加修飾人員力行整頓男女異室招待殷勤代理火

大 山縣通 萬 敝棧開幕以來已逾十載頗承往來紳商光顧感激何以今爲應酬顧客起見特將舊有之樓房四十餘間加修理煥然一新一切茶役人員均已甄選勤務

大裕 長裕 本棧開辦以來深蒙往來客商惠顧無任感激現房屋重加修飾人員力行整頓男女異室招待殷勤代理火車輪船客票報關完稅尤極迅

大連 中華棧 ▲旅客注意便利之旅館電話五七四四 主 經理人 張

哈爾濱 中華棧 主人 張炎

東三省新聞

奉天

張總司令注重蒙邊治安 派遣王顧問前往調查

保安總司令近因關於內蒙區域治安。有無被黨匪擾害情事。例須遣員調查。以資設法保護等因。特於本月六日派遣本部顧問王家禎爲代表。即於是日由省起程。前往內蒙各地云。(榮)

通令吉江之官員捐欵濟日

并令三省商務會協助辦理

張總司令前因日本地震火災情實罕見。當以鉅欵。購得米麵多袋送贈賑濟各等情。已詳報端。茲復特通電吉黑兩省。在職文武官員。務須設法量力捐助。或發起賑捐事宜。並令奉吉黑三省商會一體協助辦理。多多益善。以濟困苦云。

奉天總商會救濟震災之努力

奉天總商會會長盧國幹氏及副會長等。爲救恤日本之大震災。於六日午後二時招集有力商人。講求救濟方法又通知吉林哈爾濱長春等二十餘處之商務分會募集義捐金之旨。又聞張作霖。告以氏亦通令吉長各地及黑龍江之各方武官。急速講求救濟方法云。

末光署長又赴連

竹中事務所長東渡調查

奉天南滿站日本警務署長末光源藏。前由新民屯回奉。已誌昨報。旋因日本震災事務。關東廳開緊急會議召集各處署長莅會。故末光警長即於日昨匆匆赴連。參加會議。而滿鐵奉天地方事務所長竹中政一。亦因奉天日商。惓懷親友。苦無電信可通。不得已決定於八日早車出發赴連。轉乘船隻東渡實地調查。急速報告聞同行者有原口氏等一行五人。並携有救濟要品云。

蘇旅長之詳報

槍彈存儲餉項發放請備案

保安司令部本月六日接到衛隊騎兵旅長蘇錫麟詳報。前派所部。參謀長張復。由軍需處領得軍餉五萬七千圓。及向兵工廠領得馬槍四十枝。大槍二百枝。子彈一萬四千粒。業經如數收到。槍彈存儲備用。餉項照例發放清楚。故特詳請備案云云。(榮)

孫會長由京來奉

小作勾留即當遄返吉省

吉林教育會名譽會長孫幹聲。前因參與教育講習闡事宜。前往北京。業經月餘。刻已事竣。故於九月六日午後七時十五分乘京奉列車來奉。擬意在此小作勾留即當遄返吉省云。(榮)

交通大學員由哈回京過奉

北京交通大學代表郭其勳。偕同生員五十二名。前於六月間由京赴哈都察中東鐵路之路政。及測量沿線之地里。迄今將及兩月之久。諸事已畢。故於本月六日莅奉。於次日午前十時許。搭京奉列車。仍率生員遄返北京矣(榮)

王總辦回里省親

奉天糧服廠總辦王大中。刻因公餘之便。請假五日回籍省親。故於九月六日午後六時五十八分。携食品多種。帶差弁二名乘南滿列車前往遼陽縣本籍云。(榮)

撫順

將開討論會研究救災辦法

頃者東鄰突發震災。有如天傾地陷。而無情水火相隨而至。哀此群衆。既不死於屋宇塌覆之下。亦將沒於波濤灰燼之中。其有刼外餘生。風餐露宿。豈唯糧米絕望。勺水亦復難求。又兼我安東大水爲災。同胞顛沛聞此慘況。孰不惻隱。故日內本埠各大善士及中日新聞記者將羣集青年會開催一賑災討論會。而研究拯濟災黎之策云。

營口

舉行輪船始航典禮盛況

本埠海防練軍營々長鮑育才。及宏利厚商號執事莊麓雲。厚發合商號執事郝相臣三人。共同出資上海規銀三十六萬兩。購安怡和洋行輪船源生一艘。更名毓大。重新修理。業巳工竣。停泊怡和碼頭。於本月六日舉行始航典禮先期柬請政商各界。屆時前往參觀。以襄盛擧。故是日各界前往參觀者。濟々蹌々。異常踴躍。該輪並懸掛旗幟。燃放花炮。以表歡迎。並由鮑莊郝三君竭誠招待。款以茶點。藉表謝忱。聞該輪日內由營航津。俟明年開河後尙正式設立輪船公司。續購輪船航行各大商埠云。

各要人之慰問災情

日本內地於本月一日有地震水火之災。相繼發現。人民死亡及受傷者無算。噩耗傳來。埠內中外人士。同深悲痛。故遼瀋修德一氏東三省鹽運使翟熙人氏。練軍營鮑育才氏。營口縣知事陳紫殿氏。警察廳長劉汝瑤氏。總商會長潘玉田氏等。外人方面。英領事賽倍治氏。小海關稅務司翟李布氏等。均於月之五日紛往日本領事館。訪晤清水領事。慰問此次巨災之情形。及會商應援助之策以敦邦交。而重睦誼云。

協緝在逃之詐欺犯

本埠警察廳近奉警務處訓令。略謂案據蓋平縣知事章運嘉。轉據管獄員報告。巳決詐欺犯高萬昌一名。在廠工作。乘隙潛逃。仰即飭屬協緝等情。准此合行令仰該廳。遵照飭屬一體協緝。務獲解究云云。聞該廳劉廳長奉令巳轉飭所屬各署隊一體嚴緝矣。

朝鮮難民紛紛來營

今夏霪雨連綿。田莊台一帶。被災甚鉅。該處之稻田。向由朝鮮人耕種。茲因被雨水淹沒。該韓人謀生無路。嗷嗷待哺。本埠日本警務署已設法救濟。惟該韓人等。因謀生艱難。巳於近日先後來營。共有六十五名。(內計男子五十三名。女子十二名)彼等即散在二本町一帶。其狼狽情形。殊可憫云。

更正

本報八月二十八日記載之販賣人口懼捕逃逸情事。乃係誤傳。本埠日租界新町白房子雙寶堂院內龜奴胥立成(天津人)者假都屋洋行之勢力。更交接一般巡捕腿子。橫行無忌。前者(即八月二十日前後)胥立成率領牛省三等販賣人口惡黨七八人。赴大連。不期在小崗子福德街某處與任某相遇。事爲小崗子警務署査知。當時將勾引犯人龍義海張雲喜牛永林及馬愛梅愛蘭等捕捉去後。牛胥等受此一驚。乃相携逃回本埠。未致被捕。此係事實前載任豁然乃係胥某之誤云

蓋平

儲蓄會停止貸欵

爲預防震災牽動金融

駐蓋奉天儲蓄分會。及蓋平地方儲蓄會。皆奉到上峯命令。內開日本東京橫濱兩處。水火地震爲災。而東京受害尤重。全市十五大區。僅剩有兩區未陷。日本係我鄰邦我省僑民極多。該首都遭此非常之災。僑民等之驚恐影響在所不免。我奉天省金融恐被牽動。茲爲預防未然起見。令暫停貸欵故。儲各蓄會奉到通令後。皆一律停止貸欵云。

金票行情突然暴落

近二三年來金票行情平穩。並無暴漲暴落之現相。不期近二三日間。金票忽然暴落。從前奉票一元五角左右，始能兌換金票一元目下巳由一元五角逐漸落至一元三角五六分。即能換金票一元。探其跌落之原因。係受日本內地震災之影響。但不久即可恢復元狀云。

日警務署引渡竊犯

本埠通惠門街左長興洋車廠。有浮住之呂金聲。爲窮所迫。竟於本月三日乘隙將左某之衣箱撬開竊去衣服數件。遂即潛逃。至南滿車站欲買票登車。左某忽赶到協同日警署巡查將該竊犯捕獲。當由日警署略加審訊。即備文引渡中國警察第一署。轉送警廳懲辦矣。

惠海澡塘營業發達

本埠西雙橋子東首三井東胡同內惠海樓澡塘。自經重修告竣。開幕以來。營業異常發達。日前因大雨滂沱。河水泛濫。致將水道公司埠北三家子附近之送水管冲壞。來水斷決。該澡塘碍難蒸燒遂暫行休業數日。刻間水道公司業已趕修告竣。恢復送水。故該澡塘已於日前仍然照常營業矣。開埠內各界因該澡塘佈置潔淨。招待殷勤。前往沐浴者。頗極踴躍。於此可見該澡塘主人經營有道之一般矣。

田庄臺附近之匪驚

營口縣屬田莊臺爲胡匪之發源地每年當夏令青紗障起之時。必有大股胡匪乘隙蠢動。然出沒無常該處居民被其蹂躪者。不可勝數茲據該處來人云。現又有大股胡匪二三十名。在該處高家屯一帶乘機活動。但目下尙無搶掠之發現。而該處居民因匪警頻傳。晝夜不安。咸有懼心云。

阿什河

修築城垣以防匪患

本城各士紳以際此青紗帳起之時匪氛不靖。若不豫爲防備。恐有不測之虞。故特將城牆另行修築並擬建破台五座。以防匪患於未然云。

山東新聞

濟南

齊姓少婦一產三胎

本城東門外八向地區住戶齊某之妻。年二十四歲。懷孕數月。巳至產期。於上月二十九號晚十時覺腹中作痛。家人遂覓至產婦歷四小時許。而胎始下。不料竟爲二男一女。且均胖壯如常。亦奇聞也。

爭威海交涉之再接再厲

近來攝政內閣對外交事宜。純持迅雷不及掩耳手段。殆大錯鑄成國民恐亦無可如之何。濟南各界接京代表及同鄉來電。以全案將交閣議。梁賊催速照准。顧奴尙不負責。望各界速作嚴厲示威運動。或罷課罷市。以及罷稅。俾使覺悟。得挽千鈞一髮之危機云又聞外交總長顧維鈞刻以吾東各界爲威海交涉。反對梁如浩運動頗爲激烈。昨特密派部員某々到濟。從事調查各界民氣。確否出自公民方面。抑或有奸徒在暗中使鬼域伎倆。擊射梁如浩。詳細查明眞相。報部核辦云。

易督問題之各消息

王承斌率二十三師武裝督魯問題據新聞消息。三十一日晚軍務邦辦鄭士琦私邸。又開緊急會議。在城高級軍官均列席。當場所議結果。未詳。惟聞開會之要事。係討論洛吳巡閱使覆電。吳使覆鄭邦辦電々文。不過百字。兩稱王承斌督魯事。事前並未與聞云々。由此可知王承斌之來。固非易々也。又據某方面傳來保定消息。曹使鑒於魯人反對王承斌督魯甚烈。深恐因此事激起東人之反感。妨害大選進行。是以論令曹四碧。迅將此議打消。並派遲中將來東。實地調查軍界情形云再據督軍消息。王承斌因鑒於空氣不佳。不肯冒險一來。現在將率二十三師來魯之事變化。另以二十六師來魯。名義上爲協助勦匪。該師係曹鍈所部。今代王來魯。正是換湯不換藥之辦法。但聞督署會議結果。由田督軍致電王曹。婉言謝絕。略以山東巨匪顧德林己就獲正法。匪勢巳殺。繼輔防務重要。不敢勞貴師前來云々。又據北京消息靳雲鄂之想魯督。巳非一日。近王承斌之來魯。終局畫餅充飢。故靳欲乘機活動。在京之山東會民會社議員郭恩暄由京赴洛。而見吳子玉。述魯省現狀。請力爲主持。令靳雲鄂督魯。負責勦匪。早安閭閻云。

法顧問來濟之任務

北京法律館爲編訂票據法起見。故特派顧問愛司加拉氏(法人)來濟調查商界行使之票據格式用紙及商事習慣。以資採擇。而便研究云。

實施義務教育近訊

省署昨接省議會咨開。查施行義務教育補充條列一案。經本會議決。由教育廳得設實施義務教育委員會。專任指導。又督促各縣辦理義務教育事項。委員會委員由廳就各科選員組織之不另支薪但遇調查事項。得由教育預備費項下酌給津貼等因、聞已飭教廳遵照辦理。並調令各縣知事一體遵照云。

哈爾濱

哈爾濱日僑組織救護會

五日午後五時。於會民公會堂。由山內總領事及民會許議員商議議員記者團等關於各部分商業聯合會。對我貿易組合。棉絲布組合各代表四十餘名。開組合協議會決列各項。組織母國震災救濟會。以山內總領事爲會長。會內萬端皆由會長負責組織。再會內之第一椿事。即爲總領事館管內在住者之親戚朋友安否調査之件。該希望者。哈爾濱居留民會。於六日當告知實行着手辦理云。

青島

官民籌備救濟日災

美國軍艦來青。運載糧食。赴日賑濟災民。茲聞公署方面以美艦購麵粉三千袋大米三千袋出口於中國禁令不合。不敢擅主。特電當道。請示辦法。接得復電。美艦即可開行。又聞市民公會青年會東西鎭商會及地方各團體接得日本災報後即開會商議籌募賑款。及四日午後四時。龔坐辦又召集傅炳昭劉子山陳次治鄧洗元隋石卿張鳴鑾等開緊急會議。討論救濟辦法云。

購運食品往日救災

日本地震爲災。本埠日僑自警報傳來。往來奔馳。設法救濟。昨三日巳行議決。一面運送食品。一面募捐。昨四日巳購到雞卵一千箱。及牛肉米麵等物。由御影丸載往日本東京一帶矣。

慰問日本水火災難

日本地崩山裂。水火爲災。膠澳督辦公署龔坐辦。並方秘書長陳顧問鄒總務課長唐工程課長王政務課長吳交涉員等。於昨三日親至日本領事館。並至各日本報館及其他日本機關道慰。以篤邦交其他國領事等並皆至日領事館慰問云。

煙台

駐青陸軍外出剿匪

本埠自政權歸還後。當局爲維持治安。恐軍警力有不及。特調十九團駐守青島。近聞以本埠早已平安。而昌安諸高一帶。仍有匪跡。故於日昨調出兩營往前游擊又恐虛防日久。有誤要公。已由濰縣調兵來青填防矣。

新日領之對華意見

駐煙日本領事易人一節。已誌本報。茲聞新任領事別府氏。已於四日晨來煙。曾發表其對華意見茲記其言如下。中日之感情。觀於排日運動之劇烈。似不無可慮之處。其發生之原因實不外爲中國人民之一種覺悟。中國教育衰頹。人才創出。只論虛文。不貴實際。是以立於此經濟競爭。最烈之潮流。焉有不落伍者。現今有識之士。欲期長驅急進。因之突生排他之念。日本距華最近。經濟之關係亦繁。故中國之排他。吾日本難免不獨當其衝。余對於中國之排日。不但不以爲憂。反以爲喜。蓋排日既爲中國人一時覺悟。欲發展自國實業。不能不計他國經濟之侵略。對於抱侵略主義者排斥之可也。日本從前對於中國之態度。能不受反感者良多。但吾人平心發論。日本今後之對華。決不取侵略主義。乃取提携主義。現今中國以既有覺悟。亦必隨時進步。是以中國之排日。乃暫時的。非永久的。吾中日兩國於經濟利害不可不固結之。更望兩國之言論機關。不作誤謬之喧傳。不出偏袒之論調。則中日親善共存共榮之期不遠云云。

總商會力爭威海電

總商會爲威海交涉。三日特拍電北京與省垣。電文如下。北京國務院外交部山東督軍省長鈞鑒。英人租借威海衛。本應期滿收回。乃竟爽約未交。而梁督辦不循公理。措施失當。所有魯代表及各報紙所揭摘。不爲無因既損主權。尤背民意。萬乞先將梁如浩私訂草約取銷。一面速向英政府據理交涉。傳達到無條件收回之本旨。以伸公理。而慰衆望。是爲至禱。煙台總商會會長澹台寶蓮副會長杜蔭潭暨全體同叩江。

旅順分社啓事

本分社爲擴充營業靈通消息起見特聘曲耀東君爲經理兼訪員嗣後如有訂閱本報或願登廣告者請與曲君接洽可也

旅順分社長 劉子敬啓

蓋平分社啓事

敬啓者敝分社特爲擴充報紙起見特委王欲方君爲經理承辦本分社一切事宜今後有訂閱報章或欲登廣告者請與王君接洽可也

滿洲報蓋平分社 陳貴林啓

奉天驛分社啓事

逕啓者。敝分社。前秉泰東報分社事務。近因敝報銷路日廣。不能兼顧。爰將泰東報事務。歸徐輔廷君經理。俟後如有函件。致鄙人者。請逕交滿洲報分社。如有願訂報章或登廣告者。亦請直接與鄙人接洽。敝社當翻新花樣以副雅意特此布聞。

奉天驛分社長 李子濟謹啓

郭家店分社啓事

敬啓者敝分社爲擴充報紙靈通消息起見自七月十一日聘委本埠公聚成潘君起鳳爲本分社經理倘蒙各界如有刋登廣告或訂閱本報者請與潘君接洽可也恐未週知特此聲明

分社長 那潤峯謹啓

本社啓事

本報今回重新在遼陽城內東街增與胡同設立分社委任周繼仁君爲分社長栗漢波君爲經理兼記者今後如有訂閱本報及刋登廣告者請與周栗二君接洽可也

長春分社啓事

茲啓者祇因本分社房屋狹小不敷辦公之用今又另覓安頭道溝東四條通路東樓房三間屋寓寬濶內外清潔祈各界諸君嗣後或訂閱報章及刋登廣告請來本處接洽可也恐未週知特此謹佈

長春分社謹啓

撫順分社遷移啓事

敬啓者敝分社自七月十日遷移東街天元當北胡同路西特聘王君金生爲經理楊君耀忱爲記者倘蒙各界諸君如有刋登廣告或訂閱本報者請與王楊二君接洽可也恐未週知特此聲明

撫順分社長 范景陽啓

震災義捐芳名

大連之部 (以上接第二版)

〇武圓北部町同盛德〇二圓同海興樓〇二圓同東英樓〇一圓同福德昌〇二圓同和盛興〇百二十三圓丸重洋行趙壽先、王發、張旭堂、呂秀民、張治民、于慶澤、外日本人十二名〇四圓日清製油株式會社大連支社員于恩波〇四圓同任建儒〇三圓同孫明曦〇三圓同干麟甲〇三圓同范允升〇三圓同賀巽言〇三圓同周振邦〇一圓同干全河〇一圓同曲安盛〇一圓同孫玉安〇一圓同徐殿魁〇一圓同鏡亦生〇一圓同杜芳運〇一圓圓范希福〇一圓同王起臣〇一圓同隋洪聲〇一圓圓李順乾〇一圓同孫寶玉〇一圓同張立鐸〇一千六百九十二圓三錢 市內濱町滿洲船渠株式會社大連工場日支人職工一同〇五十錢徐光泉〇五十錢徐光平〇五十錢焚慶存〇五十錢焚慶友〇五十錢馬存友〇五十錢袁相平〇五十錢粲仁中〇五十錢張兆利〇五十錢車錫孔〇五十錢車錫森〇五十錢車聲斗〇五十錢史泰成〇五十錢史泰金〇五十錢怪萬順〇五十錢李松堂〇五十錢載宗義〇五十錢李鑑堂〇五十錢孫同禱〇五十錢李盛茂〇五十錢徐元太〇五十錢谷鈞義〇五十錢谷鈞信〇五十錢粲子善〇五十錢孫硯田〇五十錢田錫成〇五十錢張永用〇五十錢徐光岐〇五十錢孫汝岳〇五十錢張忠興〇五十錢武樹英〇五十錢焚慶新〇十圓奧町同和興〇五圓同王泰〇二圓同王者發〇一圓王行書〇一圓奧町王愼建〇一圓同馬永慶〇一圓同任建源六十錢大連行商入組合內段振堂〇五十錢同王振泰〇五十錢同石財源〇二十圓原田組華商部夏秈蔭、張志和、王善富劉喜明、楊文仁、張大勳、李振鷲〇三圓山縣通市場王明喜〇三圓千代田町四的一六門慶顯〇五圓曲子祥〇五圓王子誠〇五圓孫國珍〇五圓周子謙〇五圓東鄉町一順錢莊〇四十錢第五小學校僱人丁平周〇四十錢同王鴻一〇三十錢同楊金春〇三十錢同丁平山〇三十錢同高自德〇三十錢趙起發〇十四圓大連取引信託會社員孫午蓮〇三圓大連取引所信託會社員石金城〇一圓大連取引所信託會社員傅學廉〇一圓五十錢大連汽船會社員張德成〇一圓同劉金學一圓同周觀德一圓同孫慶官一圓同冷樂亭一圓同胡長揚〇一圓同鄭克芳〇一圓同田正修〇一圓同谷福新〇一圓同田正榮〇一圓同田丕松〇一圓同田正鵠〇一圓同李錫關一圓同泰福錢〇一圓同劉國學〇五十錢同宋學悔〇五十錢同劉瑞亭〇三十圓怡泰號〇一圓劉芝儀〇一圓姜瑞林〇一圓任立彥〇一圓中學三圓外五人〇五十錢王風〇五十錢潘仁〇五十錢王鳳五十錢潘仁 〇五十錢 苗田陽 〇五十錢秀章 〇五十錢咸基鴻 〇五十錢吳成信 〇二圓五十錢五人 〇五十錢劉由珍 〇五十錢鄭官武 〇二圓朱連有一圓 盛廣增 〇一圓水產組合內 陳寶忠〇一圓 松山町松山館李鴻聲 〇一圓同姜有年 〇一圓 同姜學姜〇一圓大連新聞社工場員孫玉培〇一圓同郭詳明〇一圓同陳憲水〇一圓同辛玉山〇一圓同周彥〇一圓同紀善玉〇五拾錢同馬宗貴〇五十錢同魏日新〇五十錢同玉來田〇五十錢同尹作春〇五十錢同玉德武〇五十錢同吳福壽〇五十錢同劉文來同五十錢同匡傅同〇九十二圓大連海務協會蘇志廷孫保周、張潤堂、姚維祺、姚維祉、王榮營、戴清耀、王樹桐、叢書信外日本人十五名〇五十錢王景益〇五十八圓大連宏濟善堂職員一同陳兆豊、范子愼、候香圃、李序東、韓吾文、鄭有成、劉茂林、夏長青、李寶相、于海亭、楊懷廷、傅寶玉、于福生劉智平、王樂新、于福亭、候尊先、安承實、房銘三、陳椿、劉智多、姜子舟、張寶英、候執信朱其昌、呂解氏、劉兆綏、田文從、呂于氏、孫永祥、外日本人一名〇白米千斤恭親王

旅順之部

一圓 第一小學校 孫學連
一圓 同 劉明玉
八十錢 同 孫長全
八十錢 同 李作賓
五十錢 同 張殿臣
五十錢 同 唐國有
一圓四十錢公學堂 孫鴻祥
六十八錢同 曲德會
六十五錢同 張毓蘭
外日人捐金一千零四十二元兩角四分
連前合計四千一百三十六圓五角二分

本社招募分社啓事

敬啓者本報社特爲靈通消息推廣銷路起見擬在左開各處添設分社及代派處有欲擔任者請速至本社接洽或通函商訂可也

計開

昌圖 法庫 通遼 東豐 西豐 農安
洮南 新民 橋頭 岫巖 懷仁 懷德
寬甸 錦縣 錦西 黑山 北鎭 莊河
溝帮子 吉林 伊通 下九台 張家灣
雙城堡 撫餘縣 八面城 黑龍江 濟南府
煙台 青島 盤山縣 貔子窩

滿洲報社經理部啓

◢眞老店◣

逕啓者本公司自分設大連以來業經多年自製造各種水晶眼鏡至於出品之精良定貨之迅速以及驗目配光之準確久爲各界所贊許茲爲推廣營業兼酬諸君之雅意起見特備左記三種優待辦法聊表謝意

一、免費驗光 欲愛護眼光必先求光學專家爲之檢驗眼光方可知目力之强弱眼光之度數今本公司聘請光學專家胡國杰氏爲名譽起見于公務餘暇定每晚七時起至九時止擔任義務驗光兩小時諸君如欲考察目力之詳細請臨敝公司一試無論配鏡不配鏡均聽尊便概不取費並贈長期優待券

二、現金購鏡 凡以現欵買鏡者均按原價九扣以表優待

三、分期購鏡 凡顧客諸君如因欵項一時不便全交可按貨價先交半數以上餘者定期或按月交付若干均可但以市內爲限另有專章如蒙面詢一切無任歡迎

以上三種優待以一個月爲限自八月十五日至九月十五日止過期照常請諸君勿失此機會恐未週知特此佈告

本公司在連開辦最早信用素著凡患目光者幸勿以報紙廣告吹牛所愚而將最寶貴之目光受極大之影響尙祈各界注意爲荷

大連市奧町浪速町拐角龍口銀行隔壁

前任大連病院青島病院眼科部主任富田要醫師之證明

精華眼鏡公司啓

秋季賣貨贈奬廣告

啓者敝號茲爲酬謝顧客起見定自八月二十日起至九月二十三日止隨貨奉贈奬金惟贈奬之多寡則依抽籤法定之

預定賣出機器架數 一百架

如在右開期日以內將所定一百架之機器賣完時亦歸截止至其等次金額如左

一等(勸業債劵)金壹百圓 一枚
二等(同　右)金五拾圓 一枚
三等(同　右)金參拾圓 一枚

此外尙有多種無一空籤

此係得警務署之許可舉行者也

常盤橋際市場前 勝家裁縫機器公司 電話六八六〇番

開始保險風船所運之貨物

東邦火災保險株式會社
共同火災保險株式會社
太平洋海上火災保險株式會社
大同生命保險株式會社

滿洲社各代理店

薪金社員募集

▲保險費十分克已
▲如蒙愛顧當即立派社員前往接洽
▲至於賠償一節無拘延燒被人縱燒自家失愼必當迅速提交不悞

大連市北大山通 川畑商店保險部 電話四三八〇番

論說

論欲臻法治當以除暴爲急

人類之有暴民也。猶植物界之有亂苗之莠。動物界之有害群之馬小則魚肉鄉民。爲害閭閻。大則欺凌良善。貽禍國家。必鋤而去之。人類庶幾得康泰。社會庶幾得安寧。使非然者。奸暴橫行。無法無天。日肆暴虐。吾子孫將無噍類矣。世風愈下。暴民叢多。予嘗考暴民之行。當其未得志也。心懷叵斷測。而似飭謹。曲學阿世。每博一時虛譽其爲惡。充其量不過武鄉曲而已。非敢有大不韙。及其既得志也。恃强怙勢。暴戾恣睢狐假虎威。擅權跋扈。爲所欲爲矣。吾獨怪上天既生好人。何又生惡人。或者無小人不顯君子。好惡並生。將有以加勵之邪。打落牙合血吞。便是丈夫。予甚重游俠之爲人。雖以武犯禁。迹其行爲。社會抱不平。爲天地留正氣。武士道之風。充滿宇宙間也。至於宗疆比周。設財役貧。豪暴侵凌孤弱。恣欲自快。游俠醜之。予亦醜之。況有人焉。徒逞其鬼蜮伎倆。蛇蝎傷人。不直於鄉里。不理於衆口。國人皆曰可殺。如尚不殺。吾將逃諸四夷不與同中國也。

難者曰。是不然。蓋有非常之功必待非常之人。粵稽歷史。倜儻卓越。凶暴無賴者。每多建大功成大事。立大業。子之所棄。殆非天下英雄豪傑乎。嗚呼可。予應之曰。吾素慕游俠。前已言之盡矣。吾所棄者。非俠義。乃惡覇土豪無賴耳。且蕩檢逾閑之徒出類拔萃。克建功業者。歷史上固有之。究屬少數。而純正者居多也。是無賴之能成爲王侯。但不過僥倖耳。非可以常律論也。又況今之時。更非昔日之比矣。今之國家。法治國家也。莫說平民官吏。而不能法外行動。即使一國元首。作奸犯科。觸犯刑律當按國法懲治之。而不能宥也。況石勒郭雀兒之流。又安能橫行覇道。而敢無忌憚於今日耶。噫吾欲無言矣。丁逢亂世。上無道揆。下無法守。賊民興。吾讀孝經又爲能退黃巾耶。

吾亦嘗讀晉史。至周處列傳。吾未嘗不掩卷默禱。願天再生此公好令人類取鑑焉。吾亟錄出。以供衆覽。處年少膂力絶人。不修細行。鄉里患之。處嘗謂父老曰今時和歲豐。而人不樂。何耶。父老歎曰。三害未除。何樂有之。處曰。何謂也。父老曰。南山白額虎。長橋蛟。并子爲三矣。處曰。若所患止此。吾能除之。乃入山求虎射殺之。因投水搏殺蛟篤志讀書。砥節礪行。遂爲大將效忠而死。諡曰孝侯。嗚呼。若而人絶世無有矣。吾得見不一味蠻橫。能折節改行。不害鄉里。不禍國家。無憾焉。

合肥救災郵隣

天津特訊。段合肥因日本東京橫濱名古屋大阪一帶。地震海嘯。受災極重。特於四日。發起救災同志會。並分電京外軍民長官。及各法團。各報館。廣爲勸募捐欵。以濟危急。翌日並在宮島街自宅邀集在野同志。商量辦法云

附段合肥爲日本乞賑電。北京各衙門廣州孫中山先生。各省區軍民長官各法團各報館均鑒。日本東京橫濱名古屋一帶。地震海嘯都市爲墟。華僑學子。亦罹浩刧警電傳來。不勝震惜。況維救災之誼。重在恤鄰。而況泛舟之賜未忘。屬在同洲。悲憫更切。饑溺拜于往歲。祺瑞久耽禪悅。獨漸篘下。無從推施。願賴慈仁。共謀匡濟。諸公願力素閎。慈譽久著。一經倡率。立見昭蘇。茲特聯合在野同人。發起救災同志會。廣爲勸募。以濟危急。務乞力予提倡。俾資集腋。臨電遑迫佇盼德音。段祺瑞支。

洛吳促曹入京

據某方面最重要之報告。四日前吳佩孚電曹錕。請其勿再遲延。從速入京。解散國會。自爲總統日昨吾人對於此事。費數小時之力。調查此項消息之確證。然而未能獲得佐證。所得者惟前傳說吳佩孚微服往南京之說不確。蓋前星期尚有人見之於洛陽也。惟吳佩孚愈迫曹氏爲總統。曹氏愈不願爲總統。蓋此種提議。頗似一種詭計。所以引動戰機之勢力者也。

外交交通農商三部窮況

北京特約通信云。京局財荒。各機關政費無着。官員薪金。多者積欠數十月。少者亦二三月至七八月不等。即體面有關之外交部。於前月發薪之時。即經當部通知部員。謂部欵已所餘無幾。此番發薪之後。下月能否照發。殊無把握。待上月底發薪期屆。總算仍能照給。不過已再鄭重聲明。謂存欵已罄。以後如無接濟便勢將暫欠。希望大家將此番所得撙節應用。免致下月恐慌云云可知此後外部人員。或將亦受欠薪之風味也。交通部素稱有收入之機關。但時至今日。各部轄鐵路之收入。早爲各處督軍巡閱使所截留軍用。各政局之每日向有若干大車現洋出入其門者。近已不再見聞。即本局開支。尚嫌不足而乞諸交部。交部本身。固更無論矣。電政收入。本不甚多。出入相抵。所餘無幾。亦有被武人所扣留者。故交部所賴以活命者。維持彼每月十數萬元之郵政收入而已。郵政由洋人管理。遂不至侵沒。交部所以不欠薪者以此。但欠薪之各部頗有謂郵電路航。皆由國家借債創辦。亦全國人民之擔負。交通部何得據爲一部之收入。由一部人員享其利益仍能按月發薪。有飯大家吃。斷粮則大家挨餓。因是頗有主張赴交部示威拚命者。現尚在醞釀之中。不久或竟實現也。農商部近以勸業場抵押得十五萬元。其合同雖已經林大閣簽字成立。而尚得國務院查核由閣議通過。方爲有效。該欵遂須候核准議決後始能交付。計除去前向中國銀行業經押過之二萬五千元及應加利息約二三千元外。尚有不少手數料亦應扣算。則共餘十萬餘元可以到手。當然歸該部獨自享用。當局知農部不日有此注進項。擬以後之發欵支配單中。不再有農部一分。意謂農部既自已可以籌欵不必再由總家擔任用度也。農部人員得此消息。不覺群起恐慌。因於九月三日下午。在部開會討論。除索薪問題之外。尚兼及該部之總長缺席問題。林大閣托言在中央公園有酒肉應酬。未肯到場。衆遂强工商司長王治昌出席主持。王當時大演其說。大意囑大家勿必罷工。致自絶生路。蓋罷工之後收入減少。勢將從此斷絶也。不過部無總長。諸事不能進行辦理。希望全力向攝政當局要求總長。林大閣雖在辭職之中仍望捐除前嫌。各循舊路。俾暫時有人負責等語。於是衆有謂不妨擁戴王司長爲次長代理部務者但王自稱目下並無此想。其實論各資格人望。王頗够代部。不過亦以難於應付爲慮。不敢冒昧活動耳。至於薪水問題。則僉意以後當向財政部說話。務使財政當局習知農商部天天有人索薪。決不背放棄權利。如當局籌到政費。則各部發若干成。農部亦應得若干成。利益均沾。苦樂相同。農部人員萬不肯吃虧。勸業場則爲農部私產。無論於此生何權利義務均由農部負責享受。當然的不成問題也。關於此點。聞林大閣將於即日閣議上提出聲明。使財政當局注意。毋致農部果然向隅。一面並赶催將抵押合同議決。俾欵早到手。大家得受實惠。但此言係出諸接近林大閣者之口。是否能確保見功。殊未可知云。

平市官錢局長易人

銅元票黑幕揭穿以後。各方紛起運動推倒平市官錢局監督李士熥而奪其缺。競爭最力者。有顧某譚某及財張之衷表畫某。昨據某方消息。財張頗有以此席畀諸畫某之意。是否能成事實。現尚未定云。

趙恒惕逃後之湘局情形

趙恒惕敗退離湘。官電業己證實洛吳以長江上游關係。有維持趙氏之必要。決以兩旅軍隊與趙。一聽其自由指揮。恢復長沙兩旅中當有胡念先之一旅。其械餉兩項亦由吳氏接濟。武昌之武長鐵道交通尚未斷絶。趙氏之後援。固無阻隔然則譚延闓雖取得長沙。尚不能認湘戰爲終了也。北京特約通信。自湘省風雲突起以來。洛吳提議接濟湘趙大批軍火。責成孫傳芳擔任援湘總司令。並令胡念先統兵赴湘。乘機進攻。陳嘉謨第五十旅。增防岳州。靜待後命。嗣以護憲軍形勢不佳。未便冒然接援。就此可知洛吳巳預料趙軍不利除終日分佈鄂南岳州各區防務外。對趙之要求。均未履行耳。據軍界某要人云。此次趙氏失敗。其最要原因。如魯滌平第二師。由桃源進攻長沙後路。葉開鑫部第二十五團。吳劍學部第六團等。由安化新化進窺長沙左面。陳雲鵠第四團。在攸縣會同茶陵安仁耒陽各處民軍。進攻長沙右面。而正面之譚部。共計三師兩旅一團之兵力。浩浩蕩蕩。由寶慶零陵。直攻衡山附近之護憲軍。長沙三面。既受包圍。後路援軍。更無希望。不料在此危險之際。而分駐長沙附近永安市。白沙洲等處。蔣鋤歐第二十二團。小吳門鄒鵬振第四團一律譁變。趙鑒大勢已去。不堪收拾。遂赴湘陰。旋赴岳陽。惟聞趙恒惕逃出長沙後。即派陳强赴鄂劉德山赴洛。大呼將伯。請速接援俾謀反攻。且聲明湘鄂接壞。必有唇亡齒寒之虞。日前某方、密電中曾逃譚延闓返湘。加入戰團。聯合湘西蔡魯各軍。確受孫文密令。計取三湘。再向湘北分防。俟粵戰稍有結束。即由湘侵犯鄂防。達其武力對北目的云云。日前參陸處亦接同樣之電告。祗以湘戰爲局部紛爭。鄰省不使干涉。復恐釁由我開。西南對北。更有藉口。是以洛吳援湘計畫。迄未實行。即因此故。然據深悉湘省情形之某外人云。長沙失守。三湘震動。將來北軍之岳防。必受影響。哨兵衝突。主客軍各不相容。必爲意中事。而最近投譚派之宋鶴庚魯滌平吳劍學等。對北早具野心、窺鄂己非一日。況譚爲孫文心腹。此次回湘。於南北問題。確有極大關係趙竟失敗。將來對北手續。必有實行之期矣。故自趙氏逃出長沙後。消息傳來。參陸處及他軍政機關。均有特別會議。最可奇者官府方面。尚未接到官電。日來國務院參陸處。所接各電。仍爲前兩日趙軍戰勝空氣式之電文也惟洛方曾電參陸處。請速注意岳州鄂南防務。驅逐趙氏各軍。若向岳州侵防時。應與相當應付計畫。並逃軍事計畫數項。因守秘密。內容未能探悉。據觀以上。可悉長江屏藩既失。岳防又不可保將來南北戰事之導火線。或即在此。實屬意中事也。

北京又一消息云。湘事發生變化。將來之大局如何。爲國人所共注意。昨探詢某政客。據云。前日京中各報所傳。趙(恒惕)軍連戰皆捷純是官府造出之空氣。與事實頗遠。當宋鶴庚離湘赴漢口。又往上海。及魯滌平宣告中立。趙氏已成孤立。部下得用軍隊。不過衞隊一團。陸軍一旅。餘者皆難聽其調動。趙譚兩軍。實在在並未發生何等血戰。趙鑒大勢既去亦難再事戀棧。遂於九月一日。乘岳輪出走。旋換長岳車逃往岳州。二日又秘密潛赴鄂境之武穴不日即赴洛陽。向洛吳乞援。長沙已被西南派完全占據矣。

包辦烟土復活

贛函云。潯埠因軍警餉項無着。曾經招商包辦煙土。嗣因輿論沸騰。中途撤退。經犯情形。迭誌前報。茲聞此項牽涉外交。觸犯法刑之包土案。刻已賡續進行。其死恢復燃之原因。一以軍事當局。因餉項緊急。舍此別無辦法委係不能割愛。一以奸商心理。又以煙土爲一種包賺錢。不虧本之生意。故兩方面秋波一轉。佳偶天成。聞其賡續辦土之內幕。實以粵籍商人馬某見辜竹平（前任包辦煙士者）收拾場面。不敢奉行。彼乃邀集本帮商店四十戶變更舊章。新立計畫。不收紅丸捐亦不收煙燈稅。單就進口煙土一項。上自二套口。下達湖口敢一律徵稅。每月繳純餉洋萬元。但得官廳之默認。不受委任。不設局所。不委員司。每月由該同業鋪戶四十家。通力合作。對內則按照各戶所入貨色。酌量捐輸。對外則由該四十戶店夥。查緝私貨。處罰攤捐。月終結算。如於應純捐萬元。有餘則分潤。不給則攤湊。計畫已定。乃由馬某面禀軍事當局。核定進行。軍事當局見此項辦法。手續單簡。不甚招搖。而諭照准。粵商馬某。遂於八月二十六日。召集同業四十戶。假城外和樂里之某煙土店內。重張旗鼓。此中途撤銷之包土案。刻仍暗中進行之情形也。

外交大會會議

國民外交大會雷殷樓兆念等。爲臨城刼車案。鐵路共管案等各問題。於四日下午四點。假石付馬街大街太平湖飯店。召集全體會議。到者有孫潤宇。樓兆念。那旺呢嘛。黃郛。辛漢。谷嘉蔭。韋青雲。陳定遠。方夢超。陳瀛雷殷等七十餘人。當衆公推谷嘉蔭爲臨時主席。谷君因請雷殷樓兆念二君。報告所提出各案。經大衆討論多時。茲將其大體議決各案列下。

(甲)對於臨城刼車案(一)被擄之個人損失向路局酌量賠償。(二)肇事地帶之地方長官。由政府自動的加以相當之處分。(乙)對於護路問題(一)外傳英日兩使。將提出變相的共管之護路案。政府切實否認。(二)護路辦法。政府切實籌畫舉行。或參照曼德草案辦理(三)路線經過地方。由政府責令軍警長官嚴密保護。如有失事加重懲處。(四)路政腐弊。已達極點。應設法管理收支以求進步。(丙)對於威海衛問題。(一)英使提出之草約。須加以修正然後簽字。(二)草約未簽以前。咨交國會審查。事後公布。(三)派人赴威海衛調查。(丁)對中俄會議問題(一)應根據克拉罕氏宣言。促成中俄新約。(二)促進兩國民族徹底親善。(戊)反對外人共管鐵路。(一)推代表疏通公使團否認英國提案。(二)通電全國作反對共管之運動。

又對於日本大災刼之臨時動議。(一)請求政府酌量解放米食出口之禁令三月。專以接濟日本難民(二)聯合各社團。組織日本災刼救濟會。(三)以本會名義向日本政府各災區地方團體。並由日本使署慰問。並由日使署轉達日本

又提議國民共管鐵路案。(一)舉代表促交通當局速籌鐵路警備辦法。(二)由本會發起組織全國鐵路國民共管委員會。以上各案個大體通過仍須組織一評議與委員研究進行。時至七鐘尚未散會云

秋風振颯中各方之政訊

政訊此際異常沉悶。攝閣期限。將無形的延長。萬不能於此最短時期(九天)內。想出妙策。以解決延期問題、然若無適當辦法。攝閣至期。依法解戰。更陷中央於無政府地位。以後時局。將益難收拾矣。且近日攝閣中。雖缺殘不完。而高五等反興致勃勃的以爲攝閣滋味方濃。又不忍劇然拋棄。再財張現又極力接洽八九兩月鹽餘。外長又從旁竭力帮忙不患不成欵。吳復擬指某路收入擔保向某外人商借鉅欵。以作將來選費之挹注。刻又積極接洽。農欵兩長補苴整齊。以暗示無形持久之意。農長醞釀。迄未確言實因保洛互。爭甚力。已成僵局現經某要人居中調解。保方似較讓步。將來恐仍不出袁乃寬之手近數日間。袁之空氣頗佳。大有志在必得之勢。教長一席。近由高五力勸黃郛出山。但因黃只顧忌張紹曾之交誼。且教部積欠最多。向少收入云。破產亦無產可破。教育基金又未確定。故須加考慮。且看黃氏胆力如何。乃至今月果己同意。以致即日即可隨農長一同發表。其彭(允彝)李(根源)同時由攝閣以閣員全體而免彭李之職。其陸軍乃未敢遽然如此。只以金紹曾代部云。國會方面。近與攝閣取一樣步驟。對於衆院之任期。亦擬不作正式表決。於無形中延長任期。前日閣員在甘石橋一百十四號俱樂部。議請各政黨代表。討論雖未得結果。而意見尚屬接近。茲又在南兵馬司常宅。再議各政黨作二次之商榷。席間除討論常會出席費外。並研究票價免現之保證問題據。決擬視洛吳態度爲轉移。但近見各方形勢頗爲複雜。無所依對於京局。及大選。絕々不贊一詞。其將來總統果屬誰人。亦決不過問。中立派議員。若視洛吳態度爲標準。其意向已可想而知矣。

京中銅元票擠兌風潮。自衞戍司令及警廳出示後。並經商會極力維持。表面已經照常。可云告一段落。但物價有漲無落。凡百貨物均借題增價。更兼近日因東京地震。生出種々謠言。人民惶覺驚異。値此米珠薪桂。民食日昂之際。謠言四起。更兼各地多感水患。大有岌岌危迫之象。當局諸公。仍如聾如痴。一意進行大選。國計民生。所不暇及也。

京師地審廳及檢察廳於昨日起實行罷工云。

今歲全球之災。機無地無有。中國被水患。方幸東鄰獨獲天佑。得慶安全。不意忽於電報傳來警耗。東京及橫濱等處。突遭地震之慘劇。傷人燒屋。爲空前所未有。萬國震驚。昨中政府由外部特派專員赴日使署慰問。其他列國使署亦均派人前往慰問京中除由顧外長發起急賑會外。私人方面多有聞警而起發起救濟會。攝政當局。並催汪駐日公使(榮寶)作速履任。藉就地調查一切並籌救濟方法。且由外部竭力籌措三萬元、日內即可交付汪氏聞汪氏將於下星期日稍事拚擋。即可啓程東渡云。(北京特派員五日發)

京漢路高碑店軍警衝突詳誌

上月三十一日上午十二時。京漢路高碑店站。駐守西陵之口北鎮守使譚慶林所部之守備隊一連。與該處路警激戰一節。政府當派稽查處處長展恒前往調查。現馬稽查長馬己將情呈報國務院。其文云。查得八月三十日晚四時。有一零四煤車通過高碑店。有守備隊第五營三連兵士數十名登車。到北陽旗外。沿途推下煤塊甚多押車巡警到松林店電請石巡官。由該巡官派巡長周福祿帶警兵沿途查見推下煤塊。約有千餘斤。並見守備隊兵士四散逃避。惟有隊兵王寶林蠻不講理。言此煤由伊追獲。應歸伊有。不讓搬運。巡官將伊帶所詢明。送該連懲辦乃該連長劉雲集不但不辦。且於當夜十一時帶兵三十餘名去我巡官。並令二十餘名兵士。將警所包圍。設非巡官敷衍得法。當夜必釀成不測。孰意該連長憤氣不出。突於三十一日午正。牽領排長劉俊文帶兵士五十餘人各有手槍快槍。本想分三路進圍警所。石巡官公出未歸。僅有巡長周福森及警兵等七名在所。劉排長帶兵進屋。將警兵白永臣頭部腿部擊傷。邢名順彈穿臂部。周福祿周貴銘均受棒傷。守備隊兵愛萬章頭部被石子擊傷。所內門窗物品均被搗毀。當有十四混成旅二團一營二連連長楊俊初聞警。整隊到站彈壓。極力排解。始各散去。仍有一半隊兵携械隱藏附近意圖報復。隨有二團王營長。及一團駐固城之王連長。於晚四時先後到站。見此情形。恐有意外另生枝節。遂將所部。分布車站及高碑店街。各要路口。設卡安哨。嚴行警戒。當時守備隊丁營長。亦由涿州帶兵到站。亦未集合隊伍。頗有不安之象。隨有十四混成旅長。及直魯豫巡閱使署去電。報告已往情形。並請曹帥副官朱恩波來查情形。隨與曹帥將肇事該連長調移別處。查實依法懲辦。而肅軍紀云云。於九月一日下午夜內十一時三十分。有十四混成旅參謀長沈軍。帶領各營長。會同守備隊五營丁營長。在高碑店站。招集守備隊及路警於站台。剴切開導。曉以利害。總期化除成見。俾望將來遇事和衷共濟。並言明暫收雙方槍械。侯事平發還。一面令王營長將守備隊步槍七十八桿。刺刀七十八把。皮帶七十條。皮刀揷六十五個。盡行查收。至於子彈一項。暫令丁營長保管。聽候發落。該連目兵。除差假病缺外。實有目兵六十七名。所有查收槍械等件隨又電達曹帥。請示辦法。至所有受傷隊兵。警兵均爲保思羅定醫院調治。警兵邢名順。已於一日下午二點因傷重身亡。各情形理合具報云云。

命令及批示

（九月四日）

北京命令

日本東京市及橫濱各地於日前午後突起地震市城多被延燒人民慘罹浩刼奇災變鉅亘古未聞曷勝驚愕着派駐日本代辦代表政府即日親蒞日本外務省慰問深致惋惜之忱並由財政部迅籌銀二十萬元匯交日本政府爲中國政府捐助之欵仍由各地方長官勸諭紳商廣募捐欵儘數撥匯藉資拯救以伸救災鄰鄰之意此令△此次日本地震奇災中國僑日商民同罹浩刼諒必爲數日長崎神戶領事就近調查被難情形迅速電陳並先代政府實行撫慰一面由內務部財政部商撥欵項選派專員會同本國紅十字會携帶衣服食品藥料等項迅即馳赴東京一帶實行拯救此令

（九月五日）

▲余晉龢授爲陸軍中將張志沟加陸軍少將銜此令△鄧錫候楊森田頌堯陳國棟唐廷牧張那本均授爲陸軍中將孫震爲陸軍少將並加中將銜羅遡瓊曾憲棟陳鼎勳李家鈺段榮琮朱宗愼王鴻恩魏楷黃隱川馬毓智王綱均授爲陸軍少將劉惠心授爲陸軍步兵上校並加少將銜此令

▲奉天保安總司令部批（六日）

△邵長順呈邵長亮携欵移居高等廳壓制和解請令廳覆查由批巳明白批示

▲奉天省長公署批（六日）

△齊乘公呈區長黃霖設賭吸煙請撤懲由批迭赴縣中縣呈控可也△馬駿圖呈演戲酬神由批應不准行 △徐仙浦呈知事枉法調査舞弊由批着即逕赴法廳呈請核辦△華丰瀛車公司呈請設瀋陽遼中長途瀛車由批業經蘇士達呈准試辦在案

▲奉天高等審判廳批（六日）

△曹萬昌呈與曹萬全因承繼涉訟由批六日開庭審理 △王德成呈與滿載福因債務涉訟由批六日開庭審理

衆議院發現炸彈兩枚駭聞

議員方面。盛傳四日上午十一時在衆議院議長休息室後身。發現炸彈兩枚。上有警告等字樣。至其來源。及作用若何。尚未證實容後續報。

時事陽秋

國內紊如亂絲。幾成不可收拾之局內政外交。俱臻絕境。此中危殆。非可言喩。此誠吾中華民國之不幸也。然再放眼以觀國外。果何如乎。意希問題。牽動全歐。意軍佔據希蠟屬地柯甫。且巳開始下令攻擊英外相特至巴黎。會商辦法。國際聯盟。亦爲之開會。歐洲形勢之岌岌。亦不可言喩。能否不釀成大戰禍。正難逆料。而德俄問題。亦爲歐洲嚴重問題。世界和平。目前恐成絶望再返觀日本、可無事矣。而天災匆來。慘劇突起。首都東京幾成焦土。橫濱亦成灰燼。死傷之數。較戰事爲更烈。使皇矣而果有靈。何不仁至此。古人云。天地不仁。以萬物爲芻狗。嗚呼。寧其然乎。

久壽藥房遷移廣告

啓者本藥房爲擴充營業起見前住南久壽街三十三番地現已遷移西崗電車大街路北北同仁街十番地專門代理北京同仁堂丸散膏丹以及各種眼藥婦女科小兒科藥品兼全恐未週知謹此聲明

小崗子北同仁街十番地 主人 中華亭謹啓

拜啓者敝組向以機械及附屬品五金油漆爲營業荷蒙各界諸君信任巳久矣不勝感激之至竊思凡百工師夫欲善其事者必先利其器利器之品舍精剛而無他求如斯敝組專赴英德兩國名廠選辦精煉鋒鋼近巳運來連在庫以供諸君之用請購而試之如蒙惠顧不拘多少無不竭誠歡迎

大連市山縣通十九號地 合名會社原田組 電話八二一番

本所自開辦以來對於建築設計製圖測量施工諸時庶不悉心研究熱心從事照建築費用較廉落成事日迅速工精料美一切包工

南山麓柳町七區八三（貯水池畔）

岡本建築事務所

電話六三九二番

資本金八千萬圓
拂込濟資本金五千萬圓
積立金壹千七百九拾萬圓

本店 朝鮮京城南大門通 振替貯金口座京城三三三番

預金、貸出、割引、海外諸爲替、地金銀賣買其他一般銀行業務並、於朝鮮、滿洲及亞港取扱日本銀行代理店事務

朝鮮銀行

總裁 美濃部俊吉 電話八一〇一番

支店出張所
內地 東京、大阪、神戶、下關、
朝鮮 釜山、大連、仁川、平壤、鎮南浦、元山、群山、木浦、清津、會寧
滿洲 大連、旅順、營口、遼陽、奉天、奉天新市街、鐵嶺、開原、四平街、鄭家屯、長春、吉林、安東縣、龍井村、哈爾濱、傅家甸、
支那 上海、青島、天津、濟南、
露領 浦潮斯德、亞港、
米國 紐約、
倫敦、巴里其他內外樞要地皆有取引所

洋灰特別大減價

與本埠他號所賣之國旗牌洋灰性質相同
每桶金六元四角
代理山東國旗牌洋灰南北滿及芝罘一手販賣總批發帝國洋灰販賣店其他各種洋灰及建築材料俱全

大連市越後町四六番地上海銀行西隣

永盛長木廠（長電話六六三七番）

外埠代理處

奉天小西邊門外	保安堡裕民洋灰瓦工廠	
奉天城裡四平街	同增福大甕莊	
奉天日本火車站	狩野公司	(長)電話二二八番
鐵嶺城裏東街	美孚洋行中日	(長)電話六九番、一七一番
開原驛	美孚洋行日	(長)電話三四三番
四平街驛	太古洋行日	(長)電話三三番
長春城裏北大街	美孚洋行中日	(長)電話七番、三五七番
哈爾濱道外南大街仁義巷內	太古糖局中	電話三六五番

樓房廉價出賣

啓者鄙友在靑島有二層樓房一所坐落該埠敷島町三番地於去年冬季建築工竣計全部地皮二百二十五坪房屋所占地皮建坪數爲四十七坪九八延坪數爲六十三坪二八六現擬廉價出售如有欲買該樓房者請至大連山縣通滿洲報社向鄙人接洽屆時當將詳細情形告知也特此佈達

白潔忱啓

本社新設賣局一部專由歐美各國直接輸入各種紙張批發零賣價值格外從廉現買預約無不歡迎

大連市山縣通一〇四號地

販賣
發賣
西洋各種紙張
[illegible]
之至望各界之採用西洋各種紙張者速至本社貿易部接洽爲幸

滿洲報社貿易部
電話四〇三四番 振替大連三七二一番

大連汽船定期行輪
代表 電話 四一八五
賬房 電話 七二七五
●開往青島 上海
◎榊丸 九月 九日 正午
◎西京丸 九月 十三日 正午
●開往天津
◎天潮丸 九月 十日午前八時
◎長平丸 九月 日後二時
●開往安東
◎天潮丸 九月廿七日午後二時
◎天潮丸 九月十六日午後六時
◎濟通丸 月 日午後二時
大阪神戶行
◎長順丸 月 日
●開往龍口往復旅順港不寄
◎龍平丸 九月 十一日 正午
大連山縣通
大連汽船株式會社

日本郵船定期行輪
電話 六三七一番
●長崎・神戶・大阪行
◎山東丸 九月 八日
●神戶橫濱直行
◎高砂丸 九月十七日
◎濟洲丸 九月十二日
◎相模丸 九月廿三日
●牛莊行
◎山東丸 九月廿三日
●開往天津牛莊
◎相模丸 九月十五日
◎高砂丸 九月 八日
◎濟洲丸 九月 九日
●開往歐洲線
◎利馬丸 九月廿四日漢堡行
◎利歐丸 九月廿一日李浦行
●美國行
◎錫蘭丸 月 神戶橫濱行
◎利時普丸 九月中旬日紐育行
◎常盤丸 九月十二日沙市行
以上各船因天候及其他事宜時行改期

三井洋行定期行輪
代表 電話 七一〇一番
●開往北美新金山及沙市 各埠
（經過神戶橫濱等埠）
◎吾妻山丸 九月二十七日
◎金剛山丸 十一月二十三日
◎蓬萊山丸 十二月廿四日頃
◎伊吹山丸 十月十三日
轉運坡特蘭土之貨物可以承辦所有水脚等項斷照會敝處帳房可也
大連山縣通
三井物產會社
船舶部出張員
代表電話七一〇一
荷物取扱店
大連山縣通
宮崎商會
電話五二一五・五九二五

東和汽船定期行輪
電話 六三七一番
◎興順號 八月 日登州行
◎海寧號 八月 日龍口行
東和汽船株式會社
山縣通大連銀行支店對門

大阪商船定期行輪
電話 六一一三番
電話 六一一一番
●門司 神戶 大阪行
◎臺中丸 九月十一日宇品寄港
◎貝加爾丸 九月 十八日
◎臺南丸 九月 八日
●經由神戶沙市他哥瑪行
◎安利祖納丸 十月 九日

●蘇士經由歐洲行
◎倫敦丸 九月 日
●上海福州台灣行
◎盛京丸 九月十六日
◎湖北丸 九月 九日
◎福建丸 九月廿七日青島寄港
●上海香港行
◎安拉波亞丸 九月 十日

政記公司定期行輪
代表 電話 四一四一番
◎平洋 九月 九日上海行
◎增利 九月 十一日上海行
◎宏利 九月 日營口行
◎鈍利 九月 日安東行
◎祥利 九月 十六日香港行
◎福利 九月 十一日威海行
◎成利 九月 九日香港行
◎永利 九月 九日青島行
◎福利 九月 十一日香港行
大連市監部通
政記輪船公司

阿波共同定期行輪
電話 五〇〇一番 六八九一番
◎廿一共同丸 九月十日 芝罘威海仁川行
◎十六共同丸 九月十日 芝罘青島
◎廿六共同丸 八月 日釜山行
◎廿三共同丸 八月 日天津行
本埠與山東鐵道及朝鮮鐵道之間承辦聯絡運輸貨物
大連山縣通七四區七一號
阿波共同汽船會社

田中賬房定期行輪
電話 六一一七番
◎利通號 九月 日芝罘仁川
◎北海丸 九月 日威海衞行
◎北平號 午 月 日芝罘
◎海寧號 芝罘
◎亞東號 青島
◎海天號 午後 月 日 時 香港
◎北海號 日 青島

東洋汽船定期行輪
代表 電話 四一八五番
●神戶 橫濱 桑港行
◎西比利亞丸 九月廿一日
●上海香港行
◎西比利亞丸 十一月十六日前十時
●香港瓜哇
◎波斯丸 九月 日前十時
●瓜哇 新嘉坡 紐育行
◎汪洋丸 九月 下旬
◎明洋丸 九月二十二日

大分 虎牌 各種
洋灰大發賣
大連市越後町
大興號
電話四三九〇番

經大連警務署許可
有興毛布購買會開始
本會爲便利惠顧諸君起見特組織購買會每月會員抽籤一回入會者可以零錢而購成物並有得籤之便宜（得籤者僅交錢一月毛氈即歸己有）今將入會種類列後望惠顧諸君快來入會可也
加入種類
第一種 金貳拾五圓也 俄國毛氈一床
以一百人爲一組 每月交二圓五十錢十個月滿了
第二種 金參拾圓也 同 一級品
以一百人爲一組 每月交三圓十個月滿了
第三種 金五拾圓也 同 特等品
以一百人爲一組 每月交五圓十個月滿了
大連市加賀町四十號地 有興公司內 電話七六八二番
絹布綿布毛布貿易商
有興毛布購買會

圓、方、板、鐵、洋釘、平白鐵、折頁絲紗網、螺絲釘、西洋掛鎖、黑臭油、機器油、各色油漆、玻璃、油灰、及工業建築用品、無不齊備、批發價值公廉
滿洲油漆會社一手代理
大連市浪速町二丁目五二番地
五金行 **義泰號** 謹啓
長電話五八二九番

西崗同聚福紬緞布疋雜貨莊
敬啓者本號爲擴充營業起見政築磁磚三層大樓增加資本由上海蘇杭以及東西各國採辦定織最新之綾羅綢緞機花緞南京貢緞各色花樣花絲葛閃光緞天津新到花絲閃光緞泰西呢絨雜貨布疋化粧用品響器一切旅行用品各種手提皮箱柳條箱子大小禮帽各色駱駝絨衣裏毛棉各樣毯子華洋雜貨色色皆新樣樣俱全最近又新到米國毛布毛呢並夏期應用綾羅穿紗減價出售如荷諸君惠顧無不格外克己恐未週知特此謹佈
大連市小崗子電車站西得勝街一番地 同聚福主人 謹啓 電話七六五五番
同上 同聚東錢莊 謹啓 電話三〇一二番

貨眞價實言不二價
節屆天既羣芳盛開際茲炎夏酷暑其非荷淨納涼之時歟年來商戰之競爭益烈時人之好尚愈高況服飾爲身之章更須與時而俱進是以夏葛冬裘由來已久衣裳楚楚實云美觀茲爲擴張營業便利顧客起見特由蘇杭新到各色綾羅綢緞紗絹綃以及男女日用必需之布疋等貨無不應有盡有至於貨色花樣較諸疇昔新穎異常五光十色燦爛奪目並且歡迎顧主價從廉計謂予不信請至敝號購取方知言之不謬也
大連市浪速町 益昌號謹啓
電話長四七五一番 七四六〇番
支店電話七二七九番

大東酒家和記中外菜店
敬啓者敝菜店營業多年荷蒙各界光顧無任感激茲特重新改組擇於舊歷三月十八日開張仍就地址三層樓房內外重新修理油漆煥然一新非惟清雅且較前另有可觀並由京滬聘來著名廚師主司烹調預備京蘇筵席西洋大菜以及鷄素燒遂意便酌使役慇懃周到以博顧客之歡心伏乞紳商各界諸君倍加惠顧則敝不勝翹盼無任歡迎之至特此謹啓
大連市浪速町マ區三十二番地 主人 初洪三 （電話五四六六番）

請看大減價廣告
啓者本號開辦二千餘載特在後樓設立工場異常寬大專染五色綢緞皮綿單夾又染各種帽子整舊如新初由京津購到時式泥人各種兒童玩物各樣花料一千餘種婚祭典禮懷花佩花花坊俱全再由日本東京運來各種大小汽球紙球口球兒童用印手紙新年紙畫一切俱全勿論鄉鎮各埠來信購買定期不悞本店爲歡迎主顧起見特將染價額外輕減每件減價一毛此次又在京津招聘名師十數餘名加工細做惟恐未週知謹此聲名
大連市奧町二十四番地龍口銀行對門 萬彩泉謹啓

岳陽樓從新開業廣告
本樓自開業以來深蒙各界紳商特賜惠顧無任榮幸今屆炎暑爲注重衞生起見將樓上之房間重新修飾煥然一新器皿精潔應酬週到前番曾特備套菜四等各界紳商無不賛美今又特聘名師研究便席三種分甲乙丙價値爲八元六元四元無論客位多寡皆可遂便今擇於陽歷七月十七日開業倘蒙惠臨倍舊歡迎恐未週知特此佈告
大連市奧町二丁目五十七番地 岳陽樓謹啓 （電話五二七八）

限於華人特價照像

		定價	特價
三寸	照像三枚一組	二圓	一圓三十錢
四寸	同	三圓	一圓八十錢
六寸	同	四圓	二圓五十錢
七寸	同	五圓	三圓
八寸	同	七圓	四圓
一尺二寸	同	十圓	五圓
放大照像		十圓	四圓

不論遠近如承電話立當前往
大山通一丁目正隆銀行前 雷德（ライト）（光線）照像館主人謹白
電話三六八八番

資本金 一億萬圓 本店（橫濱）
積立金 六千五百萬圓
橫濱正金銀行 大連支店
代表 電話長三一六一番
帳直專用 電話六〇一五番
海關稅取扱所 電話四七六二番

支店
東京、大阪、神戶、長崎、下關、倫敦、苗昂、紐約、舊金山、夏突爾、羅付、布哇、悉德尼、新家坡、額爾車達、孟買、蘭貢、香港、上海、厦門、青島、濟南、天津、北京、牛莊、西貢、桑港、奉天、海參威、巴達比雅、開原、長春、哈爾濱、馬尼拉、歲諸斯、愛列斯、斯拉巴雅、遼德郎亞奈羅、名古屋、

獅子牌汽水
請防假冒
品質優良

大連製氷株式會社
電話 四八七三 五四八〇 六三一三番

太元樓菜店啓事
敬啓者本樓擇於五月初九日開業爲歡迎客商並注重衞生起見不惜重資賃妥三層樓房四十餘間走台寬濶上有平台陳列奇花異草諸麗壯觀誠一樂地屋內特別清雅器皿異常清潔煥然一新特聘著名廚師主司烹調京蘇筵席隨時便酌拔選堂役務期慇懃周到以博顧客曷翹盼歡迎之至特此謹啓
大連市小崗子西崗街十番地 主人 韓連泰 （電話三二七四番）

最上醬油
本號專製醬油味噌品質良善純用優上材料如有主顧特別價廉出賣批發
◎購買者請向本社或代辦處豫定自當迅速送上
天下一品
滿
大連市沙河口
滿洲醬油釀造合資會社
電話二三番

代辦店
義順興 西崗子南泰公街
郭士善 西崗子北泰公街
大滿洋行 小劉家屯
各地代辦處

資本金壹千五百四十萬圓
大連浪速町二十號地
中日合辦株式會社
龍口銀行
關東州地方費現金取扱
大連市金庫事務取扱
電話（代表番號七一五一番 宿通用五七三六番 公衆用三三二八番）振替貯金口座一五五八番
支店及出張所 龍口、旅順、青島、哈爾濱、公主嶺、鞍山、安東、松樹、瓦房店、市內西崗、城町派出所
各處匯兌 日本內地、及臺灣、朝鮮、滿洲、內地各市、均可通匯、一般銀行、業務、迅速辦理並十分克已

東萊銀行大連支店
本銀行總行開設青島分行上海天津濟南大連其他各大商埠均有特約代理機關辦理商業銀行一切業務所有各種存欵放欵押匯貼現滙兌兌換買賣生金外國貨幣以及代理收付欵項等事無不格外克已交易公平信用昭著倘蒙惠顧極誠歡迎
地址大連監部通五十番地
電話（經理室五八三七、五八三八、營業室公用三三一四）

大杏牌香煙
（一小盒銅五枚）
敝公司自大杏牌香煙出售日見廣銷一日深蒙各界垂顧因此起見特選良材重加追究配製不但氣味清香適口而且於衞生益莫大焉請嘗試之即知其佳矣
大連市監部通 東亞煙公司 （電話長四二七三番）

營業 關於銀行一切事務
中國銀行大連支店
營業時間 上午九時至十二時 下午二時至三時
電話四三八五・四七九五番

冬令用新式放暖氣鍋爐廣告
較需洋爐子非常之便利而免危險也
啓者敝公司自開辦以來深蒙各界紳商非常歡迎不勝感激之至茲又由美國新卸到勞斗磅哈母會社製造燒暖汽用新式鍋爐較普通鍋爐儉省燃料三分之二磅汽甚低放熱頗高又極壯觀大小現品在庫豐富以及暖汽包並一切附屬汽門管子無一不全本店特備優等技師專包工程如蒙垂青或駕親臨或通函照會敝公司必爲歡迎恐未週知特此佈告
大連市大山通六十一號地
美商 鴻恩公司分行 電話（五〇一八番）

偵探小說

妖幻（四十五）（蕉農）

第六回 敎古義孝廉起訴 罹法網惡役受刑

說罷。回頭見那鄧先生。依然昏迷不醒。遂分付嘍兵道。你們燒碗姜湯來。嘍兵連忙答應。不一時姜湯齊備。劉寨主親自給鄧世昌灌下去。停了片刻。祇聽鄧世昌喉中。咯々有聲。吐出一口黏痰。方才漸々回復知覺。睜眼一看。忙問道。此是何地。莫非是陰曹地府嗎、劉天驥忙道。先生還認得兄弟否。這是兄弟的山寨。這位許壯士。就是先生救命之人。鄧世昌道。寨主恕我眼拙。現又在沈迷之中。眞正一時想不起。但記得今晚。在野猪林。被那兩個惡役。將我綁在樹上。意欲用棍將我打死。以後的事情。全然不知道了。寨主才說這位許壯士。是我救命的恩人。但不知這位壯士。是何方人氏。由何處而來。因何救我性命。尙祈詳細示知。以便頂祝。士俊道。敝人姓許。名士俊。日照縣人氏。前月偶至武昌。借了李尙書三萬銀子。欲回故鄉。適行至漢水之濱。偶遇令正夫人。投水自盡。一時仗義。將令正夫人救出水來。細詢情由始知老先生。被王某坑陷。生計艱難、又恐王姓挪岐子。別出詭謀。遂欲投水自盡、以保全貞節。是敝人感念令正節義。遂贈銀三千兩。別謀棲止。以避凶燄。詎料令正。避男女私相授受之嫌。堅卻不受。敝人無法。祇得隨令正同造譚府。拜見令太夫人。將銀留下。囑令卽日搬往漢陽鎭去了。敝人出離尊府。來至城中。卽探聽得王某出銀三千兩。買囑兩個惡差。到野猪林謀害於你。所以敝人於昨日。先到林中。專等搭救先生。誰知無意中。遇着山寨二位寨主。被虎所困。敝人挺身相救。將虎打死。及至問詢二寨主來意。也是奉這裏劉寨主之命。搭救先生。彼此既係同心。遂同在林中等候。半夜不見動靜。料想昨夜是沒事了。遂同回山寨歇息一宵。今夜晚間。又同朱杭二位寨主。同往林中等候。果然不出所料。天約一個更次。早見二役押解先生。走進林來。將先生綁在樹上。要想行凶。那時若將二役殺死、如殺螻蟻之命。但恐殺死以後。官府若追究起來。恐怕先生家中受連累。所以略施小計。粧神弄鬼。無形中將先生救出。這俱是以往從前實在情形。鄧世昌聽了。淚落如雨。跪在地下叩謝道。壯士所作之事。求之古來劍俠傳中、亦不多見。小人何幸。得遇此行俠扶義之人。眞是古今奇遇。沒齒不敢忘德。士俊見了。忙去用手攙扶道。先生何必多禮。世昌道。壯士此擧。實足感天地而泣鬼神。雖木石之人。亦當五體投地矣。但劉寨主適才言道。與敝人有舊交。又蒙拔刀相助。但敝人此時。心神不寧。實在想不起。望祈原諒。天驥道。先生曾記得三年前。有一人在酒樓飮酒。飮得酩酊大醉。無錢付還。被酒樓衆夥計。圍困毆辱蒙先生代償酒資。解了此圍。當時敝人酒醉未醒。也未得叩謝先生。遂踉蹌而歸。至今耿耿。未嘗去懷。鄧先生道、此等小事壯士何必掛齒。壯士提叙起來。敝人也還記得一二。適才同許壯士搭救敝人的。二位寨主。還未領敎貴姓大名。實在缺禮之至。望勿罪責爲幸。天驥從旁代答道。俱是自家弟兄。不必客氣。這位是赤髮靈官朱錦標。這位是白面郎官杭世傑。於是大家對施一禮。劉天驥分付道。快々擺酒與鄧先生壓驚。

法律

承發吏法警身分之解釋

審判廳之設承發吏。檢察廳之設法警。皆所以司傳喚執行等事。其職務雖不過奔走於法院與當事人間。而實有司法上所稱官員之資格。何也。蓋刑律上所稱官員者。卽指依法令從事於公務之職員。第八十三條已有明文規定。則承發吏與法警。承辦案件。均係依法令從事於一定之公務。非具有官員之資格而何。人乃以前淸差役視之。謬矣。良以民主國家。本以人民爲主體。揆之共和原理。總統亦不過爲一公僕。並無階級可分。若以法律定義言之。卽承發吏法警。不可謂非官員之一也。試觀大理院四年上字六七五號及一零五六條判例。卽可明瞭矣。故承發吏法警。倘有勒索規費及其他法外擧動。被害之當事人儘可申訴法庭。請求律辦。而對於其所執行之法定職務。斷不可有輕侮或抵抗之行爲。否則承發吏與法警。據實報告於法院。卽搆成刑律第一百五十五條侮辱官員之罪。或一百五十三條妨害公務之罪。法律森嚴。幸勿誤觸。是亦人民所當注意者也。

新秋個人衛生法

梧桐葉落。已報新秋。瘧痢諸症將次發現。夏令衛生。固屬重要。新秋衛生。豈可忽視。蚊蠅之屬未能滅除淨盡。而天氣乍寒乍暖。疾病之發生。較他季爲多。傳染之速率。亦較他時爲甚。爰述管見如次。藉與國人共勉云爾。

（甲）飲食之注意

（一）勿食生冷之食物。

（二）汽水。氷其淋。西瓜等解暑品。最好勿食。

（三）隔宿之食物不可食。

（四）葷腥酸辣等物。少食爲妙。

（乙）起居之注意

（一）赤膊跣足。旣礙觀瞻。且害衛生。此種惡習宜除。

（二）衣服應隨天氣寒暖而增減。

（三）乘凉切勿仰臥露天。

（四）睡眠必蓋薄被勿使腹部受凉。

讀者言論 歡迎投稿 不負文責

王治倘仔兇傷人（旁觀生稿）

大連管內。海貓屯會。甘井子無賴漢王治倘。假其親戚潘忠國及晤查腿子趙某郭某等之勢力。惡霸鄉村。豪橫已極。於今春爲包攬選舉村長之事。屯人未遂其心願。因此懷恨。每當無事。在街詈罵。鄉鄰人等。莫敢迎鋒。惟其叔弟。王治有。親事不公。恒與理論。於舊七月二十一日因事至其家。被王治倘。用棒擊倒。痛打無算。將手足俱各打斷。五臟受傷。流血滿地。悽慘之聲。達於戶外。及鄰人往救。王治倘子。（法子）手持鐵棒。橫立院門阻人前救。共妻趙氏。（俗云活漢妻）亦在屋喊曰。打死王治有不要緊。我有好親戚。好朋友。卽住大獄亦能爲出力保出云云。迨經人告知海貓屯會。派出所時而王治倘父子聞風均遠揚無踪。大須賀警察官。遣人將王治有。擡至博愛醫院。療治。據孟醫士云。傷勢過重。流血太多。有性命之虞。王治尙。已於昨日爲大連警署尋獲。捉署懲治矣云。

文苑

東山晚眺 大洪山人許學源

山遠人煙白。雲高夕照黃。夜潮添海水。直到小仙莊。

病中吟（塵隱）

時陽歷九月七日（卽夏歷七月廿七日）

余患河魚之疾數日矣。涼衾病榻。藥鼎茶鐺。況味蕭然不願聞人間事。驟聞日本東京橫濱突遭地震海嘯奇災。强賦此以誌感。

病國多病夫。余適丁此阨。鬱居塵寰間。渺小如一蝨。生死何所關。韶華只一瞥。獨悵吾東鄰。火山忽爆裂。京濱繁華區。倏忽半消滅。震蕩尙未已。海天浪嘯發。天公殊不仁。狂風暴雨亟。嗚呼吾衆生。死竟失所獲。葬身煙焰中。焦頭復爛額。逃亡棲海濱。慘更遇龍伯。死者長已矣。生者繫一髮。饑火腸中燒。水漿不可得。席地兼幕天。雨淋風復熾。白晝黯無光。宵深慘而黑。玉宇瓊樓間。翻然幻暗窟。衆生如囚徒。待罪此黑獄。貴賤無所分。更何論淸濁。一例罹奇災。多數化朽骨。六合吾罕聞。歷史吾未讀。曩歲秦州災。友人向我說。（吳君福黃出險來連曾述及之）隴沈十四縣。陷落盡華屋。道行風雪中。死尸盈滿目。只此地震災。已覺慘狀迫。矧復飛駭濤。身多捲澤國。水火鹹利人。有時害竟烈。東京原樂郊。慘禍發眉睫。剝復盛衰機。此理玄而秘。吾聆佛家談。吾讀耶聖經。世界末日迫。四萬八千刧。人各捫良心。懺過且修德。暴力和金錢。容或對無益。聞說饑斷商。米價漲不跌、又聞守財虜。一文猶自惜。對吾鄰邦災。漠然分秦越。救災與恤鄰。大義春秋揭。東亞幾何邦。閉門若一宅。君子不乘危。仁人周急切。不見美利堅。艦糧運頃刻。不見英倫敦。義捐遍山澤。艱苦莫如俄。窘迫莫如德。婦孺爭解囊。寸心殊惻々。吾國財閥家。擁貲買美姿。吾國軍閥家。賣民戰南北。只逐一人私。那惜萬民血。不必論生平。卽此微大節。彼夫曹與吳。誠哉民之賊。一迷武力夢。一繼總統缺。吾民血汗貲。飽攫未嘗歇。草此病中吟。寄與世人閱。有錢須救災。切莫禍人國。（聞某國近日貸資於北廷僞政府）

雜錄

借尸還魂（怡怡）

湖南魏生。年少翩々。丰神瀟洒。娶婦謝氏。性極婉娩。貌亦姸麗。故見者咸謂一對璧人。琴瑟甚調。計生了子女各一。未幾。謝氏以痨疾卒。魏生痛掩黃門、十分怨切。初意不再續膠。嗣因內助無人。娶楊姓女爲繼室。楊女貌亦甚都。惟天性甚悍。意有不適。輒借端與生反目。生因愛生畏。積久遂成陳季常第二。而蘆衣慘縮。顏色淒涼。兒女之感受痛苦更無論矣。入門年餘。擧生二子。至此更視前室所生如眼中釘。責以重役。不任則鞭笞立至。有時並操杖交與至手。督令褫衣重責。生懼獅威。不敢不惟命是聽也。一日飯後。女因洗滌飮器。破婦平日所用食盞。婦更裂眥大怒。謂女故意打破。捽髮笞之。女伏地哀號。婦猶不釋。忽陰風起自戶後。一霎時婦竟如患中風。口吐白沫。家人大駭。相與擧而置之牀第。婦作鬼語呼生。涕泣曰。忍心郎未及三年。已忘却泉下薄命人耶。彼很心婦固可殺。然非郎君放縱。尙不至此。汝兩人日日凌虐吾兒。吾在冥中嘗目覩慘狀。特彼年輕陽氣重。故不易近。幸彼壽命亦如我短。今已命盡祿絕。魂入陰司。而我以無罪。蒙閻王老子之允許。重入人世。惟肉體久腐。故特借其尸爲返魂地耳。語時。手撫子女大慟曰。親娘死。苦煞吾兒矣。又問楊氏擧生子何在。生恐婦魂爲復讐計。將加傷害。不敢與見。婦似已覺。嘆曰。郎亦太胆細。吾兒吃盡苦。吾已大爲不忍。吾忍凌虐他人所生耶。今儂以前毋作後母。實免郎君與楊氏死後。娶第三婦。使楊氏地下亦飲泣如我耳。魏生知無惡意。抱而與之。婦摩撫再四。涙又奪眶而出。時魏生猶不甚信。疑爲外鬼所憑。因詢以新婚時。婦夫閨私語。爲他人所不及知者。婦固一一能道。並無舛誤。始爲釋然。婦翌日卽起牀。一切擧止。果與謝氏生前無異。於是親戚亦信爲借尸還魂焉。

諧藪

泡茶歌（金剛）

竹枝詞一名打油詩。某君改打油爲打酒。設意頗佳。但金剛與麯君無緣。本無需沽酒之資。惟酷嗜苦茗。爰更化打酒詩爲泡茶歌。率成數章。錄之以博一笑。

喝茶擊缶兮。歌彼兮三郞。最高一說兮儷又儷。涎垂三尺兮願難償。傍徨終夜兮渾無方。一日九迴腸。枉是氣昂藏。只落得兩泓秋水淚汪汪。夢高唐。

喝茶擊缶兮。歌彼大家臣。運籌劃策兮計如紳。逼宮奪印兮怪事道京座。原冀假眞。惹得萬瞋。罵老娘倒綳孩兒身。道夢中人。

喝茶擊缶兮。歌彼吳剛仙。連捷皖奉兮位據兄弟先。志高氣傲兮擾粵禍閩復攻川。喋血三湘復使禍東延。四海擧烽烟。民命急如煎。將軍興致卻依然。擦掌與磨拳。恨不得踏平四海兮獨掌大權。

喝茶擊缶兮。歌彼議員公。高擡身價兮不肯通融。弄假成眞兮窠裏相訌。奔走京津兮兩面不落空。心計殊工。命顧眞嬌癡。撒潑更精通。恰似那倚門賣笑可憐蟲。朱唇一起兮嚇倒英雄。

裝修竣工 擇吉開幕

亨得利鐘錶眼鏡行

總行上海英租界

各埠分行

杭州 南京 濟南 漢口 天津 寧波 九江 安慶 南昌

青島 蚌埠 奉天 無錫 鎭江 鄭州 開封 太原 下關

大連分行監部通

最上 醬油 天下一品

本號專製醬油味噌品質良善純用優上材料如有主顧特別價廉出賣批發

此外並代理日本鶴正宗印銘酒請來購買特別歡迎

大連沙河口一區

滿洲醬油釀造合資會社

電話一一三番

大連 小崗子宏濟街電話五四六七 六八〇九番

日本赤十字社大連委員支部 救療所

博愛醫院

院主 孟天成

眼科耳鼻咽喉科部主任醫師 陳英

產科婦人科兒科部主任醫師 日冲飛那

花柳病內外科部主任醫師 孟天成

還生堂大藥房 大連西崗戲園西街路東 眼科新法

一準保好 搽疥藥 每盒一兩六角

一準保好 脚氣水 每瓶五角

腫毒爛傷 一準保好 瘡傷膏 每盒一兩 定價八角

一切腫毒 一準保好 通透丸 每支洋兩支洗 一匣六支叉元

婦女調經 一準保好 喜花膏 六天瓶十二天瓶 十八天三經期瓶 每天藥價三角

女科帶症 修生眞品 白帶藥 五色帶症一瓶 三個經期保好 附送坐藥一匣 每天價洋□毛

特此揚名

各藥用法各有當票準々保効童叟不欺騙

煙台張裕釀酒公司大連分派處特別廣告

啓者敝行經理北京双合盛五星牌汽水啤酒計已兩載於玆矣幸蒙各界破格嘉賞認爲國貨不勝感激之至近有芝罘張裕公司釀造之（白蘭地）大宛香、白玫瑰、紅玫瑰、佐談經、葡萄酒之一種及各種美酒久已風行中外遠近馳名邇來吾中華各大商埠均有出售每年銷售不下數千萬元之譜惟吾大連一隅尙未蒙各界賞認殊堪嘆惜敝行有鑒及此特與該公司訂妥合同大連一區統歸鄙行代理蓋該酒之原料統係精良物品依西法釀成其味淸香甘芳適口凡嘗飮此酒者足能增人食量强人身體而於暑期飮之尤佳最稱適宜者莫若以之饋送誠無上之佳品也旣其有以上功用、各界諸君幸勿交臂失之可也倘蒙各界惠顧勿論發賣零售價必格外從廉乞屈駕臨敝行或以電話告知都可遂時送到恐未週知謹此聲明

大連監部通 益大行謹啓 長電話五八七三 七七六九番

介紹增盛藥房內寓名醫

姚君明甫先生自幼習學醫理頗得靈素之旨精通內外兩科考參仲之秘曩居本籍各界求醫者車馬盈門應酬不暇是以名噪山左於前年來連遊歷視本埠乃繁盛之衛人煙稠密難免雜症重生心發救世之念故在伊勢町創設增盛藥房懸壺診施妙手予等求醫無不手到病除立起沉疴不愧和緩遺風予等感其德是以藉報聲明略表微忱以告同胞諸君如有貴恙速就該處診治免却病中之煩惱無失名醫妙術也

介紹人 安立義 藍少齋 王宣三 遲祚廷 范貫三 劉臨閣 陳子祥 林省三 王樹棠 徐樂賓 于鴻澤 連對廷 同啓

西德泰修築告竣減價廣告

夏暑已過秋凉復轉不覺又得換需夾衣之時耳本號前因改築門市現經告竣故特由南京蘇杭等處重新採備新出奇式花糸鐵機庫緞以及各等絹羅綢紡並又歐美直運毛呢嗶嘰鬆緊駝絨男女雨衣粗細雜貨布疋新出俄國毛毯台布家庭用品旅行需物現刻採運頗齊故今特定夏曆七月二十七日陽歷九月七日起特爲減價五天藉酬顧主而招廣徠到期幸望各界倍加賜顧是所至盼特此聲明

大連監部通七十七番 本號主人謹啓 電話六四五九番

德泰號綢緞京蘇雜貨莊

時値爆風搖曳化日長敝號素抱酬答主顧藉廣招徠之計特向浙杭姑蘇帶定織花素時式鐵機庫緞以及湖縐線春春紗等色色光潔無待自誇並由外洋運到各色嗶嘰毛呢新出俄國毯子凡旅行當需之品應俱全批發零售價格分外公道又有代理法國百代公司新式唱機唱片並有奉天萬芝堂各種丸散膏丹蓋平恒裕堂各種名筆如惠顧無任歡迎也

住所大連奧町三丁目四番地 德泰號紬緞莊主人啓 本號電話前櫃長五二八二 後櫃七四四五番

火車

往北 [illegible]

△營口大石橋間▽ [illegible]

△大連旅順間▽ [illegible]

旅館 常盤町 陸蛙改良棧 紳商倘不見信請新舊臨當知不謬 本棧主人啓 電話三七三八番

經濟欄

大連電鐵收入增加

大連電氣作業所八月中電鐵之收入。合計八萬七千五百八十餘圓。比前月增加九百八十餘圓。再比前年同月對加二千五百二十餘圓。待星個浦復線開車之後。更能有相當之增收云。

埠頭出入船隻減少

大連埠頭八月中之出入船隻。非常減少。到埠者二百十三隻。五十萬二千六百餘噸。離埠者二百十八隻五十一萬六千七百餘噸。比前月到埠者。減少三十六隻十五萬千八百餘噸。離埠者三十七隻。七萬九千九百餘噸、再與前年相比。到者減少三隻。噸數三萬五千七百噸。離埠船數增加十二隻。噸數減少三萬三千七百餘噸云。

多年懸案之豆油問題已解決

特產錢鈔兩方共集義捐金三萬七千餘圓

大連取引所重要物產取引人組合於六日午後二時。集合於取引所樓上。開一會議。組合委員二十名。該取引所之正副會長。並信託會社重役亦均臨席協議。其所協議事項如左。

一、關於豆油之遠期取引之受交及清算之依命通牒之件。
二、市場開場問題、
三、對於日本震災組合應行捐金之件

第一項豆油期貨之受交及清算之件。與辦理事務取引信託增資決定實行。關東廳於九月一日認可而矢野取引所即行通知於組合。轉遞於委員。請求委員等押印。而多年懸案之豆油問題今日乃始圓滿解決。至於震災義捐。由組合員個人捐之。爲數僅少。此回應由組合之基金二萬圓中。提出五千圓。作爲救恤金。各委員等均甚贊成。此外並由組合理事長谷川氏深表同情。與特產關係團體等共醵金三萬圓至於該錢鈔市場錢鈔部取引人組合長野津氏盡力幹旋。各自須出百圓內外。作爲義捐。已達七千圓以上之數云

八月特產輸出狀況

大連港灣八月中之特產物輸出狀況。因入於夏枯季裏。豆油及種子之數量不多。其外各物更形減少。玆將八月中之輸出數。開示如左。

大豆	二九〇、七六七袋
豆餅	三三二、七一三枚
同撒	二〇三噸
豆油	一〇、三〇一噸
同撒	一四五、八〇一袋
雜穀	四、二八一噸
種子	二、八三〇噸
其他	

此與前月相比。大豆減八萬六千三百三十六噸。豆餅減百三十六萬五千五百三十一噸。撤豆餅減一千四百三十五噸。雜穀減十一萬六千八百十一噸。種子增加一千二百四十七噸。其他各項減少四千七百六十七噸。再將其所去之主要地點開列於左。

輸去地	大豆	豆餅
九州	二六、七〇二袋	七、〇〇〇片
神戸	二六、九四三	一
伊勢灣	二四、二三〇	一
橫濱	六六、〇九一	一六二、四〇〇
臺灣	一三、九八〇	一四六、八三三
北滿	五、四〇〇	二三三
南方	二九、八〇七	一
上海	三、一五〇	一
坡土西	二三、一五〇	一
獨逸	七、〇〇〇	一
和蘭	一	一
英吉利	一	一
北米	・	一〇、〇〇〇×一〇〇

小麥昂騰乃一時之現象

今年北滿南滿以及朝鮮一帶。初則旱魃爲虐。繼加天災爲害。除人畜房屋漂失無算外。木材稼禾亦受非常之損失。就中爲小麥一項。尤爲歉收。平均僅有六七分年成。以故小麥市價。徒然昂騰。製粉營業。大受困苦。又遭日本震災。近來人心未免不安。金票跌落。銀行價昂。因之哈爾濱及長春地方洋麵之昂價。大連洋麵亦因之漲價。至於上海方面。小

經濟雜錄

此回日本大震災。實爲空前絕後之大慘禍。東西各國。聞此惡耗莫不同相惻惻。故而捐欵救難者。極現踴躍。哀哉東洋。何其多事若是之甚也。

▲震災情形深距。遂則惹起經濟界之大恐慌。豆餅杜絕去路人情極現不穩。特產市場情形亦呈暗談。大豆豆餅。均轉平平亦無消長。惟豆油行市。頗見看提云。

▲至如錢鈔市場。前途之波瀾如何尚然未致斷定。偶一開場恐現有不穩之情。無法遏止。仍人心益呈惶駭。錢鈔市場。仍然繼行休業。使投機者流。不得跋扈其中。待震災情形穩靜日內當必開場矣。

麥於冬期播種。轉年七月間方能上場交易。其如該地方今年小麥亦大歉收。最近特由歐洲方面。輸入小麥四百萬袋。因小麥減收之故。及至該地價格。亦自見昂僅四百萬袋。甚有不足需用之憂此回日本地方受此特大震害一般雜貨市價。自然遂時昂騰。海百斤有漲一圓之數。進羅米之九圓八十錢。西貢米爲九圓五十錢。均有見漲之勢。然而現況。雖然如此。亦不過爲一時的現象。絕非可持永久。爲日無多。自然平穩。大家不必驚慌云。

開原市場照常開會

開原市場。照常開市。特產大豆之所妥數。爲五百六十七車。高粱百三十四車。錢鈔三百六萬六千圓。大豆及高粱金票均呈佳象株式市場徵收增證。已決定於八日開市。照常交易云。（開原電報七日發）

長春物價昂騰

乘間高買者已被取締

東隣日本震災頗鉅。經濟情形。亦形恐慌。因之建築界材料及食品等。將有昂貴趨勢。貪利商人乘間圖謀者頗多。故關東廳當局特令制止。如有乘間高賣。即認爲暴惡商人。必加嚴懲。他如長春警務署五日大開會議。集合該處商業會所代表。及木材組合代表。製粉業代表。頭道溝商務會代表及。建築材料食糧雜貨商等之主要人物。互相協商審後辦法。並行印刷傳單。布告市內一般商人。凡屬物價。均須按照元規出售。不準乘間巧取漁利。然而因爲震災。物價昂貴者。如建築材料中之亞鉛。平板。三尺長者騰漲三十五錢。六尺長者漲一圓八十錢。洋釘一桶元價十四圓五十錢現漲一圓七十錢。如中國商人方面砂糖一包。漲二圓。洋麵又漲四十錢以上。蓋中國商人因爲金票下落。諸種物價。遂致有此現象要亦理所當然。並非故意漲價。於震災以前。金換小洋百三十圓十錢。於五日爲百三十九圓五十錢。又金換銀百零二圓四十錢。昂騰至百十圓。再如特產物方面低廉至二十錢之譜。取引情形反呈極活氣象。增加二百二十車。故該五日之取引。達至六百車。中國人中關於日本震災悞解者。頗不乏人。疑爲日本全沒。金票必不流通。却不知並非然也。於金票之流通。上無關係。深抱畏懼之人。極呈恐慌之狀。如哈爾濱地方形勢尤甚。然現下已趨入平穩各皆安心營業云

大阪株式繼行開市

大阪株式取引所。決定徵收增證於八日開場。無如買方同盟。不能認可。增證形勢頗惡。結果該所理事。關於增證不能一事。特開會議。而各關係者。意謂仍再延期。於權威上有確。遂決定於八日斷行開市。如有不納增徵金者。即依照新規賣買法規加以處罰云。（電通七日發電）

連 十八號地 聚棧 本棧主人謹啓

特產行市

商情（七日）

先物（早市）

▲大豆

限月	開行	最高	最低	散行
九限	五・二六〇	五・二六〇	五・二一〇	五・二三〇
十限	五・三〇〇	五・三四〇	五・一九〇	五・一九〇
十一限	五・二〇〇	五・二〇〇	五・一四〇	五・一五〇
十二限	五・二五〇	五・二五〇	五・一四〇	五・一六〇
一限	五・二六〇	五・二六〇	五・一六〇	五・二二〇
所成數	三百八十八車			

▲豆餅

限月	開行	最高	最低	行散
九限	一・八一〇	一・八一〇	一・七四〇	一・七四〇
九末	一	一	一	一
十限	一・八〇〇	一・八〇〇	一・七五〇	一・七五〇
十一限	一・八〇〇	一・八〇五	一・七七〇	一・七七〇
十二限	一・八〇〇	一・八二〇	一・七七五	一・七七五
一限	一・八一〇	一・八二〇	一・七八〇	一・七八〇
所成數	二十七萬枚			

▲豆油

限月	開行	散行	最高	最低
八限	一	一	一	一
九限	一・五七〇	一・五七〇	一・五五〇	一・五五五
九末	一	一	一	一
十限	一・五二〇	一・五二〇	一・四九〇	一・四九〇
十末	一	一	一	一
十一限	一・四八〇	一・四八〇	一・四七〇	一・四七〇
十二限	一・四七五	一・四七五	一・四五〇	一・四五〇
所成數	一萬六千五百函			

▲高粱

限月	開行	最高	最低	散行
九限	二・九六〇	二・九六〇	二・九〇〇	三・九〇〇
十限	三・〇三〇	三・〇五〇	三・九二〇	三・〇五〇
十一限	三・〇一〇	三・〇四〇	三・〇九〇	三・〇四〇
十二限	三・一〇〇	三・一〇〇	三・〇四〇	三・〇七〇
所成數	百六十九車			

錢鈔行市

先物（早市）

	開行	散行
近期	一	一
遠期	一〇二・一〇	一〇二・二五
所成數	一〇〇萬圓	

先物（晚市）

	開行	散行
期近	一	一
遠期	一〇二・二五	一〇二・三〇
所成數	一十二萬圓	

綿絲行市（大阪電報）

綿糸（早市）

限月	開行	前日散行
九月	二三八・四	二三九・一
十月	二三〇・二	二三〇・二
十一月	二三〇・一	二三九・六
十二月	二三〇・九	二三八・二
一月	二三一・九	二三八・九
二月	二三一・九	二三九・一
三月	二三〇・一	二三八・〇

線糸（早市）

限月	開行	散行
九月	二三八・七	二三八・四
十月	二三九・九	二三〇・二
十一月	二三〇・三	二三〇・一
十二月	二三〇・〇	二三一・九
一月	二三〇・七	二三〇・九
三月	二三八・八	二三〇・一

滙兌行市（八日）

倫敦銀塊 三二片一六分三

●正金銀行滙兌行市（銀建）

向日本參着賣（銀萬圓）	一〇二圓〇〇
同 電信買（同）	一〇四圓〇〇
同 十五日件買（同）	一〇四圓〇〇
向上海參着賣（墨銀萬兩）	六九兩〇〇
同 參着買（圓）	六九兩五〇
同墨銀參着賣（百弗）	一〇四兩五〇
同 參着買（同）	一〇三兩〇〇
向香港參着賣（香弗）	銀一〇四圓〇〇
同 十日付買（同）	一〇四圓二五
向天津參着賣（銀百圓）	六五兩〇五
同 十日付買（同）	六五兩七〇
同 參着賣（百弗）	銀一〇四圓五〇
同 十日付買（同）	一〇四圓〇〇
向倫敦電信賣（銀）	二志一片八分七
同 參着賣（同）	二志一片〇分〇
同三十日付買（同）	二志一片八分五
同信用付三月買	同二志一片八分七

●正金銀行滙兌行市（金建）

向倫敦電信賣（一圓）	二志一片一六分一
同 參着賣（同）	二志一片四分六
同三十日付買（同）	二志一片一六分三
信用三月付買（同）	二志一片一六分三
同 四箇月買（同）	二志一片四分三
向美國電信賣（百圓）	四九弗六分五
同 參着賣（同）	四九弗八分五
同三十日付買（同）	四九弗四分三
向佛國參着買（百圓）	八法五〇
同九十日付買（同）	八法九〇
向孟買參着賣（百圓）	一六〇留四分三
同 十五日買（同）	一六四留二分一

●朝鮮銀行外國滙兌行市

向倫敦電信（一圓）	二志一片八分五
同 參着賣（同）	二志一片一六分一
同每三十日買（同）	二志二片〇分〇
同每六十日買（同）	二志一片三分一
同每九十日買（同）	二志二片八分一
同每四個月買（同）	二志二片八分三
向紐育電信買（金百圓）	四九弗八分三
同 參着賣	四九弗三分一
同每三十日買	四九弗八分一
同每六十日買	五〇弗八分七
同海九十日買	五〇弗八分一
同每四個月買	五〇弗四分一
向上海電信滙（按百圓）	一四一圓五三

長春棧 連長棧 連安當信用昭著遠近紳商倘不見信請新舊臨當知不謬 本棧主人啓 電話六三五二

資本總額金一千萬圓
帝國火災保險株式會社
大連市近江町之區三六號地 電話六二九三番 振替口座大連九六〇番
大連支社 代表者 丹羽幸夫
△日本全國農工銀行總裁皆是本公司董事及議員也
△凡房產貨物家器衣服等類均可保險
△日本全國及中國朝鮮各埠皆設有支社代理店

鴻興永木舖本店遷移廣告
啓者本號今已遷移至伊勢町二十八番地滿洲銀行對面之高大寬濶樓房內開設祇因各界諸君絡繹惠顧歷有年所敝號仰荷不棄感激之至現又由各埠揀選上等材料油漆聘請西技名師製造洋式家俱各界紳商所用新式大漆桌椅几案理髮之鏡架轉盤椅子等貨美價廉精益求精藉以歡迎各埠諸君而答賜顧之雅意恐未週知特此登報聲明
本店伊勢町二十八番地 支店伏見臺六區八番地 主人劉墨林謹啓

果樹苗秋季發售
敬啓者敝號自代辦各種果樹苗以來已達數載承蒙各埠紳商惠顧不勝感激之至今秋特爲主顧方便起見敝主人親赴日本檢驗優等樹苗萬望各界今秋先行定買較比春天價值低廉或者栽培時與園中存活者能占多數但今秋一班購者日漸增多恐此往價目有漲無已之勢倘有承問栽種之法敝主人必親臨貴地詳細奉告恐未週知特此聲明（定價目錄通信郵送）
西崗子代理店永樂街三義興 電話七三三
大連沙河口三區九十番 種苗總代理店青記號

東隣震災
本公司非但不漲價而且減價九扣聯盡義務九月卅日截止
大連監部通六十二號奧町口 老精華眼鏡公司啓

德記茶店開幕贈品廣告
啓者本茶店向在杭州候潮門外福建南台設立晉（穴頭）廠自製茉莉香茶運往煙台營口安東天津等埠批發有年矣今爲擴充營業便利主顧起見特設批發處在大連市浪速町二十七番地（天和盛舊址）謹擇于夏歷八月初七日開幕特備有上等翠玉美畫張西湖圖等等贈品以表歡迎顧主而廣招徠至期幸望賜顧是荷玆將贈品項目列下
購茶八毛以上者 贈 單幅五彩西湖全圖 一張
購茶一元六毛以上者 贈 代軸五彩西湖全圖 一張
購茶二元四毛以上者 贈 自印拾彩古裝美人圖 一張
購茶三元二毛以上者 贈 上色翠戒石玉針顧客自擇 一枚
購茶四元八毛以上者 贈 上色翠耳墜 一付
購茶八元以上者 贈 上色翠玉班 一枚
購茶九元六毛以上者 贈 上色翠表墜 一枚
以上之贈品 自夏歷八月初七日起至夏歷八月十三日止
各色名茶花色繁多不及細載另有茶名花色定價表函索函索均行奉贈
大連市浪速町二十七番 本店主人謹白 電話六七一二番

營口 中華棧 經理人 趙岐山
長春 義昌公司 主經理人 張炎町 李會雲
南町 中華棧 經理人 姜炎品
轉運貨物代辦客事西式客室應酬週到

大連啓化書社廣告
本社創設以來十有三載專售古今中外書籍文具學校用品凡有足以裨益社會人心者罔不搜羅具備又以此實業競爭民智發達之秋印刷一項實爲啓發文明最大利器故特行分設印刷部於小崗子雲集街華東信託會社側添備石版活版各種印刷承印書籍報章股票、仿帖、行單、廣告、票據、信箋、證書、招貼、華洋名刺、中外帳簿無論大小篇幅各色彩畫無不研究盡善盡美精益求精如蒙賜顧倍極歡迎
▲▲古今書籍 ▲▲各種印刷
大連小崗子得勝街七番地 啓化書社營業 長電話五〇三一
大連市小崗子雲集街二番地 啓化書社印刷 長電話五〇三一

永善舞臺 （九月九日）
第一之坤名角 張少臺 東明亮 陶鴻祥 白玉崑 汪子元 鄭玉華
（白玉堂出世）

吉成號四週紀念破格大減價
啓者夏歷八月三日小號開幕四週紀念之良辰也每年是日必減價一次本年不但減價而且破格以酬報平素惠顧諸君現爲順從時序投合人心計已運到各種毛布呢絨秋季應用等料至於綾羅綢緞各樣布匹閨閣化粧品等類樣樣俱全色色皆備今定於八月三日至起七日止共減價五天紳商諸君屆時倍昔惠顧是盼恐未週知特此預佈
大連浪速町奧町角電話五四六四番 本號主人謹啓

宏裕號綢緞雜貨京莊
謹啓者敝號開張以來已經數易星霜矣深荷各界諸君之惠顧是以營業日益發達惟因前在盤城町之店舖狹隘不敷應用又兼該地雖係市內位居西隅與各界諸君之惠顧上料亦不無不便之虞今番爲擴張營業起見及各界諸君惠顧便利爲心是以最近移於市內浪速町三丁目七十八番地此處以地位言之居大連之中心點與各界諸君惠顧上料無不便之歎近則大加修繕內外煥然一新今已工事告竣內容就緒從新開張照常營業仍望各界諸君倍舊關照依然賜顧則敝號感戴不盡矣茲爲披露移居之意各貨無不從廉出售以酬各界諸君之雅意目下又到新貨不拘色色俱備種種皆新價値無不克己尚望各界諸君早早駕臨當知言之不謬矣敬具
大連市浪速町三丁目七十八番地 宏裕號主人王超萬謹啓 （長電話四六〇九番）

南洋公司眼鏡部啓事
久蒙渴望之眼鏡驗光器俱已由美國定來現已到連諸君如有短視老花亂光速速來敝公司合光糾正惡劣之光線戰勝天然之目疾眞水晶眞金架各種避日禦土之養目鏡保管合主顧之心意

皮口西街 義盛齋時計店廣告
謹啓者敝號代理大連南洋手表眼鏡公司時式古樣眼鏡及手表坐鐘掛表一概俱全所到之貨無不精美實乃貨眞價廉欲有購者請駕光降一覽方知言之不謬也

發賣酒精特別廣告
當此商戰之秋無不精益求精本號物美價廉信用素著始能達到圓滿地步敝號鑒於此新由台灣運來頂上酒精紅三尖子商標爲記應酬退還以免劣貨一欺價値格外克己不負諸君雅意批發零售無不歡迎恐未週知特此聲明
大連市西崗子平和街二一番地 益成公主任啓 電話三〇二九番

營業發展

啓者本號開設以來數年於茲向由蘇杭採辦綾羅綢緞及外洋輸入各種雜貨物美價廉荷蒙各界惠顧無任感謝之至茲爲擴充營業起見聘請技師自製各式緞帽建絨帽雨帽便帽槍絨帽海虎絨女帽各種禮帽學生操帽以及水獺貂皮海龍等帽無不齊備批發零售分外克已恐未週知特此聲明

各種帽子言無二價

大連市奥町 宏順盛謹啓 電話五〇四七番

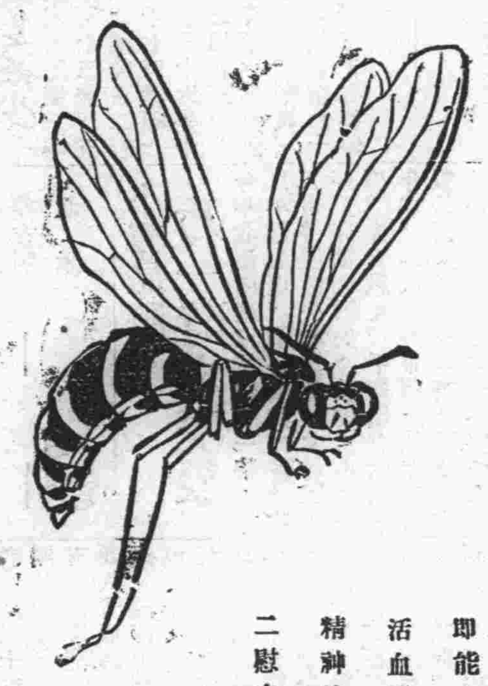

品質本位

蜂印香竄葡萄酒

每於飯前僅食一杯

即能吃飯覺香可助消化並能活血添增精力生血增肉助進精神健康此誠家庭間獨一無二慰安强壯之飲料爲

發賣元 近藤利兵衛商店

2-98

百圓進呈

肺病 肋膜炎 肺尖加答兒 保好藥

定價 壹週間分 拾圓。八圓。五圓。

本劑專治肺病確認爲最有効力之靈藥

歐美醫科大學病院
帝國醫科大學病院

均有賞揚之配劑並有內務省衛生試驗所之嚴封保證爲治肺之特効藥如若如此證言有不對之處請與分析進呈百圓本劑服用三日咳嗽立止飲食增進並能去熱可防盜汗腦筋鎭靜得以安眠

發賣處

大阪三休橋北詰 有田德拉克 電話船場二三四四番 一六一四番

東京日本橋區四丁目 有田德拉克 電話本局三三八四番 一〇七七番

肺病病理模型日本全國及海外各大商埠均設置有專賣所陳列此項模型作爲一般人士參考觸目驚心患病者急來醫治保効驗如神

包治的藥其他各藥房不准私賣有僞造之德拉克所以請認明有田德拉克爲要

關東發賣元 東京日本橋區通四丁目 有田毒拉克 電話本局三三八四番 一〇七七番

關西發賣元 大坂市南區三休橋北詰 有田毒拉克 電話船場一六一四番 二三四四番

大連盤城町 有田毒拉克 專賣所

◉滿洲 大連盤城町 沙河口京町 撫順高砂町 鐵嶺敷島町 安東縣四番通 長春東一條通 營口永世街

◉支那 哈爾濱傳家甸 北京前門外 天津北旭街 濟南普利門外 青島新市場通 上海馬禮遜路 漢口日本租界 廣東大南路

大連市監部通

株式會社教育銀行

電話五七七一·五四八二番

爲一般銀行業務迅速便利起見每日午後四時止辦理一切事務此告

大連取引所錢鈔取引人
金銀兩替業
大連監部通三八

和盛泰錢莊

主任劉效周
電話五一八一番

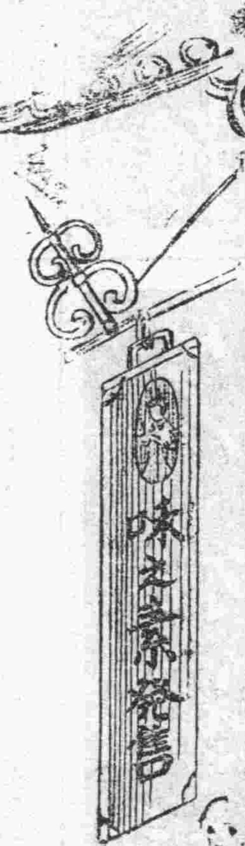

十有八九

都是愛用味之素的人家

●這是一次使用味之素弄菜就道知那效力很大而且減省得手工和費錢的利便可就轉致各界這味之素的功效所以現在一天比一天賞用味之素的家數增多實在會理財的家庭都使用味之素咯

調味精粉

味の素

(味之素)

各處雜貨綢緞舖洋行醬園菜館等均有發售就近購求爲盼

化粧次序 双美人牌香皂 双美人牌洗臉粉 双美人牌雪花膏 双美人牌花粉 円刷子 水刷子 手巾 双美人牌頰胭脂 双美人牌刷花粉 美人

欲鮮妍光潤則必須使用

双美人牌花粉

專門家所提唱之双美人牌花粉其皮膚衛生効力甚大兼能發現天然之美麗於化粧之効功可稱無上之良品也……

双美人牙粉牌總行謹製

滿鐵火車內賣報